

บันทึกรายงานการประชุมสภาองค์การบริหารส่วนตำบลกุดชุมแสง

สมัยสามัญที่ 4 ครั้งที่ 1/2566

วันที่ 8 เดือนธันวาคม พ.ศ. 2566

ณ ห้องประชุมองค์การบริหารส่วนตำบลกุดชุมแสง

ผู้มาประชุม

| ที่ | ชื่อ - สกุล              | ตำแหน่ง              | ลายมือชื่อ            | หมายเหตุ |
|-----|--------------------------|----------------------|-----------------------|----------|
| 1   | นายนิยม หาญแท้           | ประธานสภา            | นิยม หาญแท้           |          |
| 2   | นายชินแก้ว แก้วศิริ      | รองประธานสภา         | ชินแก้ว แก้วศิริ      |          |
| 3   | นายสฤติย์ จันทร์ขามบ่อม  | เลขานุการสภา         | สฤติย์ จันทร์ขามบ่อม  |          |
| 4   | นายสำเริง แซ่ปึง         | สมาชิกสภา อบต. ม. 1  | สำเริง แซ่ปึง         |          |
| 5   | นายวุฒิชัย ทองคนทา       | สมาชิกสภา อบต. ม. 2  | วุฒิชัย ทองคนทา       |          |
| 6   | นายพินิจ สวัสดิ์ศิริ     | สมาชิกสภา อบต. ม. 3  | พินิจ สวัสดิ์ศิริ     |          |
| 7   | นายสุรศักดิ์ ผลจำเริญ    | สมาชิกสภา อบต. ม. 4  | สุรศักดิ์ ผลจำเริญ    |          |
| 8   | นายสม ไนมขุนทด           | สมาชิกสภา อบต. ม. 5  | สม ไนมขุนทด           |          |
| 9   | นายบุญมี ดาวงกลาง        | สมาชิกสภา อบต. ม. 6  | บุญมี ดาวงกลาง        |          |
| 10  | นายขมัต น้อยเวียง        | สมาชิกสภา อบต. ม. 7  | ขมัต น้อยเวียง        |          |
| 11  | นายยาญ พัดโรสง           | สมาชิกสภา อบต. ม. 9  | ยาญ พัดโรสง           |          |
| 12  | นางลายฝน พรสวัสดิ์       | สมาชิกสภา อบต. ม. 10 | ลายฝน พรสวัสดิ์       |          |
| 13  | นางสาววิตรี ทักชินสิทธิ์ | สมาชิกสภา อบต. ม. 13 | สาววิตรี ทักชินสิทธิ์ |          |
| 14  | นางกัลยา ศขบริรักษ์      | สมาชิกสภา อบต. ม. 14 | กัลยา ศขบริรักษ์      |          |
| 15  | นายทองใส โกจีน           | สมาชิกสภา อบต. ม. 15 | ทองใส โกจีน           |          |
| 16  | นายประตง ผลจำเริญ        | สมาชิกสภา อบต. ม. 16 | ประตง ผลจำเริญ        |          |
| 17  | นางหนูเพียร มีคำ         | สมาชิกสภา อบต. ม. 17 | หนูเพียร มีคำ         |          |
| 18  | นายโยธิน กระแสกุล        | สมาชิกสภา อบต. ม.18  | โยธิน กระแสกุล        |          |

ผู้ไม่มาประชุม

- ไม่มี

ผู้เข้าร่วมประชุม

| ที่ | ชื่อ - สกุล               | ตำแหน่ง                  | ลายมือชื่อ             | หมายเหตุ |
|-----|---------------------------|--------------------------|------------------------|----------|
| 1   | นายสุรัตน์ จันทราศรี      | นายก อบต.ฯ               | สุรัตน์ จันทราศรี      |          |
| 2   | นายประวิทย์ จันทร์ขามป้อม | รองนายก อบต.กุดชุมแสง    | ประวิทย์ จันทร์ขามป้อม |          |
| 3   | นายสนิท แสงจันทร์         | รองนายก อบต.กุดชุมแสง    | สนิท แสงจันทร์         |          |
| 4   | นายธนวรรต จันทร์ทราศรี    | เลขานุการนายกฯ           | ธนวรรต จันทร์ทราศรี    |          |
| 5   | นางพัทธ์รัตน์ เกษมนวกุล   | หัวหน้าสำนักปลัด         | พัทธ์รัตน์ เกษมนวกุล   |          |
| 6   | นางสุภัทรา ประมูล         | ผู้อำนวยการกองสวัสดิการฯ | สุภัทรา ประมูล         |          |
| 7   | นายवलันต์ ศรีมะนาว        | ผู้ใหญ่บ้าน ม. 12        | वलันต์ ศรีมะนาว        |          |
| 8   | นายลำอาง โคตรเลนา         | ผู้ช่วยผู้ใหญ่บ้าน ม. 8  | ลำอาง โคตรเลนา         |          |
| 9   | น.ส.มลิวรรณ์ บรรเทาสุข    | ผู้ช่วยผู้ใหญ่บ้าน ม. 13 | มลิวรรณ์ บรรเทาสุข     |          |
| 10  | นายสมบัติ จันทะกัลยา      | ผู้ช่วยผู้ใหญ่บ้าน ม. 2  | สมบัติ จันทะกัลยา      |          |
| 11  | นายประกอบ กระแสกุล        | ผู้ช่วยผู้ใหญ่บ้าน ม. 18 | ประกอบ กระแสกุล        |          |
| 12  | นายศึกษา จันทร์ณรงค์      | ผู้ใหญ่บ้าน ม. 10        | ศึกษา จันทร์ณรงค์      |          |
| 13  | นายประมวล สกกุลจร         | ผู้ใหญ่บ้าน ม. 14        | ประมวล สกกุลจร         |          |
| 14  | นายชัย ไต้พร              | ผ.ช.นักวิเคราะห์นโยบายฯ  | ชัย ไต้พร              |          |
| 15  | น.ส.วิษญาภา กระจ่างศรี    | นักวิเคราะห์นโยบายฯ      | วิษญาภา กระจ่างศรี     |          |
| 16  | นายบุทร กล้าเมืองกลาง     | ผู้ใหญ่บ้าน ม. 16        | บุทร กล้าเมืองกลาง     |          |
| 17  | นายสุตยื้อ ฤๅชา           | กำนันตำบลกุดชุมแสง       | สุตยื้อ ฤๅชา           |          |
| 18  | นางลำพัน มิตซิด           | ผู้ช่วยผู้ใหญ่บ้าน ม. 5  | ลำพัน มิตซิด           |          |
| 19  | น.ส.ขวัญนคร ลักขษร        | ผู้อำนวยการกองคลัง       | ขวัญนคร ลักขษร         |          |
| 20  | นางจันทรี ฤๅชา            | ผู้ใหญ่บ้าน ม. 3         | จันทรี ฤๅชา            |          |
| 21  | นายพุม ผลช่วย             | ผู้ใหญ่บ้าน ม. 5         | พุม ผลช่วย             |          |
| 22  | นายสมัย ยศรุ่งเรือง       | ผู้ใหญ่บ้าน ม. 7         | สมัย ยศรุ่งเรือง       |          |
| 23  | นายจตุพล ยศรุ่งเรือง      | ผู้ใหญ่บ้าน ม. 13        | จตุพล ยศรุ่งเรือง      |          |
| 24  | นายอคุลย์ กองทองนอก       | ผู้ใหญ่บ้าน ม. 15        | อคุลย์ กองทองนอก       |          |
| 25  | นางพัชรินทร์ แก้วกระจ่าง  | ผู้ใหญ่บ้าน ม. 1         | พัชรินทร์ แก้วกระจ่าง  |          |
| 26  | นายพิลา ยศรุ่งเรือง       | ผู้ใหญ่บ้าน ม. 6         | พิลา ยศรุ่งเรือง       |          |
| 27  | นายกองชิน กำไรเงิน        | ผู้ใหญ่บ้าน ม. 8         | กองชิน กำไรเงิน        |          |
| 28  | นายนาวิทย์ เรืองเขียว     | ผู้ใหญ่บ้าน ม. 18        | นาวิทย์ เรืองเขียว     |          |
| 29  | นายอืด ชูประยูร           | ผู้ใหญ่บ้าน ม. 17        | อืด ชูประยูร           |          |
| 30  | นายขวลิต คมะวิวัฒนานนท์   | ผู้ใหญ่บ้าน ม. 9         | ขวลิต คมะวิวัฒนานนท์   |          |
| 31  | นายหนูเจน พรหมเตือ        | ผู้ใหญ่บ้าน ม. 11        | หนูเจน พรหมเตือ        |          |
| 32  | นางอโณทัย ป้อมปรียานนท์   | เจ้าพนักงานธุรการ        | อโณทัย ป้อมปรียานนท์   |          |



/เริ่มประชุมเวลา 10.00 น.....

เมื่อถึงเวลา 10.00 น. มีสมาชิกสภาเข้าประชุม จำนวน 18 คน จำนวน 32 คน ครอบงำประชุม  
นายนิยม หาญแท้ ประธานสภาองค์การบริหารส่วนตำบลกุดชุมแสง ได้กล่าวเปิด  
ประชุม ตามระเบียบวาระดังนี้

วันที่ 8 เดือนธันวาคม พ.ศ. 2566

- ระเบียบวาระที่ 1 เรื่อง ประธานแจ้งให้ทราบ
- ระเบียบวาระที่ 2 เรื่อง รับรองรายงานการประชุมครั้งที่แล้ว (สมัยวิสามัญ ครั้งที่ 3 ประจำปี พ.ศ.2566)
- ระเบียบวาระที่ 3 เรื่อง เสนอเพื่อทราบ
  - รายงานผลการติดตามและประเมินผลแผนพัฒนาท้องถิ่น (พ.ศ. 2566 - 2570) ประจำปี พ.ศ. 2566
- ระเบียบวาระที่ 4 เรื่อง เสนอเพื่อพิจารณา
  - ขอความเห็นชอบจ่ายขาดเงินสะสม ประจำปีงบประมาณ พ.ศ. 2567
- ระเบียบวาระที่ 5 เรื่อง อื่น ๆ

- ระเบียบวาระที่ 1 เรื่อง ประธานแจ้งให้ทราบ
  - ไม่มี
- ระเบียบวาระที่ 2 เรื่อง รับรองรายงานการประชุมครั้งที่แล้ว (สมัยวิสามัญ ครั้งที่ 3 ประจำปี พ.ศ. 2566)
- ระเบียบวาระที่ 3 เรื่อง เสนอเพื่อทราบ
  - รายงานผลการติดตามและประเมินผลแผนพัฒนาท้องถิ่น (พ.ศ. 2566 - 2570) ประจำปี 2566

ประธานสภา - ได้รับมติเป็น บันทึกข้อความ ส่วนราชการ สำนักปลัด องค์การบริหารส่วนตำบล  
กุดชุมแสง ที่ ขย 71501/- ลงวันที่ 30 พฤศจิกายน 2566 เรื่อง รายงานผลการติดตามและ  
ประเมินผลแผนพัฒนาท้องถิ่น (พ.ศ. 2566 - 2570) ประจำปี พ.ศ. 2566

ข้อกฎหมาย

ตามระเบียบกระทรวงมหาดไทยว่าด้วยการจัดทำแผนพัฒนาขององค์กรปกครองส่วนท้องถิ่น พ.ศ. 2548 หมวด 6 ข้อ 29 และระเบียบกระทรวงมหาดไทยว่าด้วยการจัดทำแผนพัฒนาขององค์กรปกครองส่วนท้องถิ่น (ฉบับที่ 3) พ.ศ. 2561 ข้อ 29 โดยคณะกรรมการติดตามและประเมินผลแผนพัฒนาท้องถิ่น ดำเนินการ (1) กำหนดแนวทาง วิธีการในการติดตามและประเมินผลแผนพัฒนา (2) ดำเนินการติดตามแลประเมินผลแผนพัฒนา (3) รายงานผล และเสนอความเห็นซึ่งได้จากการติดตามและประเมินผลแผนพัฒนาท้องถิ่นต่อผู้บริหารท้องถิ่น เพื่อให้ผู้บริหารท้องถิ่นเสนอต่อสภาท้องถิ่นและคณะกรรมการพัฒนาท้องถิ่น พร้อมทั้งประกาศผลการติดตามและประเมินผลแผนพัฒนาท้องถิ่นให้ประชาชนในท้องถิ่นในที่เปิดเผยภายในสิบห้าวันนับแต่วันรายงานผลและเสนอความเห็นดังกล่าว และต้องปิดประกาศไว้เป็นระยะเวลาไม่น้อยกว่าสามสิบวันโดยอย่างน้อยปีละ 1 ครั้งภายในเดือน ธันวาคมของทุกปี นั้น



ข้อเท็จจริง

บัดนี้ องค์การบริหารส่วนตำบลกุดชุมแสง ได้ดำเนินการติดตามและประเมินผลแผนพัฒนาท้องถิ่น โดยคณะกรรมการติดตามประเมินผลแผนพัฒนาท้องถิ่นเรียบร้อยแล้ว จึงขอรายงานผลการติดตามและประเมินผลแผนพัฒนาองค์การบริหารส่วนตำบลกุดชุมแสง ประจำปี พ.ศ. 2566 เป็นที่เรียบร้อยแล้ว รายละเอียดตามรายงานที่แนบมาพร้อมบันทึกข้อความนี้

ชื่อเสนอเพื่อทราบ

เห็นควรบรรจุในวาระระเบียบการประชุมสภาฯ เพื่อรายงานผลการติดตามและประเมินผลแผนพัฒนาท้องถิ่น (พ.ศ.2566 - 2570) ขององค์การบริหารส่วนตำบลกุดชุมแสง ประจำปี พ.ศ. 2566 เลขอต่อสภาทราบ ตามระเบียบข้อไป

- เชิญผู้บริหารหรือตัวแทนผู้ที่ได้รับมอบหมาย รายงานต่อสภา
- ผู้ช่วยนักวิเคราะห์นโยบายและแผนฯ ผู้ได้รับมอบหมาย ขอรายงานการติดตามและประเมินผลแผนพัฒนาท้องถิ่น (พ.ศ. 2566 - 2570) ประจำปี พ.ศ. 2566 และมีความจำเป็น คณะผู้บริหารใช้แผนพัฒนาท้องถิ่น ประกอบด้วย 5 ส่วน คือ

นายชัย ใต้พร



## ส่วนที่ ๑ บทนำ

### ๑. ความสำคัญของการติดตามและประเมินผล

การติดตาม (Monitoring) และการประเมิน (Evaluation) เป็นกระบวนการที่แตกต่างกันมีจุดหมายไม่เหมือนกัน แต่กระบวนการทั้งสองมีความเกี่ยวข้องสัมพันธ์กัน และเมื่อนำแนวคิดและหลักการติดตามและประเมินผล (Monitoring and Evaluation) มาประสานใช้ด้วยกันอย่างเหมาะสม จะช่วยให้ผู้บริหารท้องถิ่น ข้าราชการพนักงานส่วนตำบล พนักงานจ้าง สมาชิกสภาท้องถิ่น ขององค์การบริหารส่วนตำบลทุกชุมแสง สามารถก้าวทันดูแล ทบทวน และพัฒนางาน พัฒนาท้องถิ่นตามแผนงาน โครงการได้อย่างมีประสิทธิภาพและประสิทธิผล การติดตามและประเมินผลแผนพัฒนาท้องถิ่นขององค์การบริหารส่วนตำบลทุกชุมแสง จึงเป็นการติดตามผลที่ให้ความสำคัญ ดังนี้

๑. ผลการปฏิบัติงานของผู้รับผิดชอบแต่ละแผนงาน โครงการเพื่อการพัฒนาองค์การบริหารส่วนตำบลทุกชุมแสง หรือกิจกรรมต่าง ๆ ที่ดำเนินการหรือไม่ได้ดำเนินการตามแผนพัฒนาท้องถิ่นที่กำหนดไว้หรือไม่ รวมทั้งงบประมาณในการดำเนินงาน

๒. ผลการใช้ปัจจัยหรือทรัพยากรต่างๆ ในการพัฒนาองค์การบริหารส่วนตำบลทุกชุมแสงตรวจสอบดูว่าแผนงาน โครงการเพื่อการพัฒนาได้รับปัจจัยหรือทรัพยากรทั้งด้านปริมาณ และคุณภาพตามระยะเวลาที่กำหนดไว้หรือไม่อย่างไร

๓. ผลการดำเนินงาน ตรวจสอบดูว่าได้ผลตรงตามเป้าหมายที่กำหนดไว้หรือไม่เพียงใด มีปัญหาอุปสรรคอะไรบ้าง ทั้งในด้านการจัดทำแผนพัฒนาท้องถิ่น การดำเนินการตามแผนงานและโครงการเพื่อการพัฒนาท้องถิ่น และขั้นตอนต่าง ๆ ในการดำเนินการตามโครงการเพื่อการพัฒนาท้องถิ่น

๔. ความสำคัญของการติดตามและประเมินแผนเป็นเครื่องมือสำคัญในการทดสอบผลการดำเนินงานตามภารกิจขององค์กรปกครองส่วนท้องถิ่นว่าดำเนินการได้ตามเป้าหมายที่กำหนดไว้หรือไม่ ทำให้ทราบและกำหนดทิศทางการพัฒนาได้อย่างเป็นรูปธรรมและเกิดความชัดเจนที่จะทำให้ทราบถึงจุดแข็ง (strengths) จุดอ่อน (weaknesses) โอกาส (opportunities) ปัญหาหรืออุปสรรค (threats) ของแผนพัฒนาท้องถิ่น (พ.ศ. ๒๕๖๖-๒๕๗๐) โครงการ กิจกรรมต่าง ๆ ซึ่งอาจเกิดจากผู้บริหารท้องถิ่น สมาชิกสภาท้องถิ่น ปลัดองค์กรปกครองส่วนท้องถิ่น ผู้บริหารระดับหัวหน้าสำนัก/ผู้อำนวยการกอง บุคลากรขององค์การบริหารส่วนตำบลทุกชุมแสง สภาพพื้นที่และผู้มีส่วนเกี่ยวข้องเพื่อนำไปสู่การปรับปรุงแผนงานโครงการพัฒนาให้เกิดความสอดคล้องกับสภาพพื้นแวล้อมในสังคมภายใต้ความต้องการและความพึงพอใจของประชาชนในตำบลทุกชุมแสง

บทสรุปของความสำคัญก็คือ ในการไปสู่การวางแผนการพัฒนาในปีต่อ ๆ ไปเพื่อให้เกิดผลสัมฤทธิ์เชิงคุณค่า ในกิจการสาธารณะมากที่สุดและเมื่อพบจุดแข็งก็ต้องเร่งรีบดำเนินการและจะต้องมีความสุขรอบคอบในการดำเนินการขยายโครงการ งานต่าง ๆ ที่เป็นจุดแข็งและพึงรอโอกาสในการเสริมสร้างให้เกิดจุดแข็งนี้ และเมื่อพบปัญหาและอุปสรรคก็ต้องตั้งรับให้มั่น รอโอกาสที่จะดำเนินการและตั้งมั่นอย่างสุขุมรอบคอบพยายามลดถอยสิ่งที่เป็นปัญหาและอุปสรรค เมื่อพบจุดอ่อนต้องหยุดและถดถอยปัญหาลงให้ได้ ดำเนินการปรับปรุงให้ดีขึ้นตั้งรับให้มั่นเพื่อรอโอกาสและสุดท้ายเมื่อมีโอกาสก็ต้องใช้พันธมิตรหรือผู้มีส่วนได้เสียในองค์การบริหารส่วนตำบลทุกชุมแสงให้เกิดประโยชน์เพื่อดำเนินการขยายแผนโครงการ งานต่าง ๆ พร้อมการปรับปรุงและเร่งรีบดำเนินการ สิ่งเหล่านี้จะถูกค้นพบเพื่อให้เกิดการพัฒนาองค์กรปกครองส่วนท้องถิ่นโดยการติดตามและประเมินผลซึ่งส่งผลให้เกิดกระบวนการพัฒนาอย่างเข้มแข็งและมีความยั่งยืน เป็นไปตามเป้าหมายประสงค์ที่ตั้งไว้ได้อย่างดียิ่ง

๒. วัตถุประสงค์ของการติดตามและประเมินผล

การติดตามและประเมินผลแผนพัฒนาท้องถิ่นมุ่งค้นหาแผนงาน โครงการที่ได้ดำเนินการไปแล้วว่าสิ่งใดควรดำเนินการต่อไปตามวัตถุประสงค์ของแผนงาน โครงการ หรือศึกษาระหว่างดำเนินการตามโครงการเพื่อการพัฒนาท้องถิ่นว่ามีปัญหาใดควรปรับปรุงเพื่อการบรรลุเป้าหมาย ติดตามและประเมินผลแผนงาน โครงการเพื่อการพัฒนาท้องถิ่นที่ไม่ได้ดำเนินการเป็นเพราะเหตุใด เกิดปัญหาจากเรื่องใด จึงได้กำหนดเป็นวัตถุประสงค์ได้ดังนี้

๑. เพื่อเป็นเครื่องมือในการบริหารราชการท้องถิ่นขององค์การบริหารส่วนตำบลกุดชุมแสงซึ่งจะช่วยตอบสนองภารกิจตามอำนาจหน้าที่ของหน่วยงาน รวมทั้งปรับปรุงการปฏิบัติงานให้ดีขึ้น มีประสิทธิภาพ และประสิทธิผล

๒. เพื่อให้ทราบความก้าวหน้าการดำเนินงานตามระยะเวลาและเป้าหมายที่กำหนดไว้ สภาพผลการดำเนินงาน ตลอดจนปัญหา อุปสรรคในการพัฒนาท้องถิ่นตามภารกิจที่ได้กำหนดไว้

๓. เพื่อเป็นข้อมูลสำหรับเร่งรัด ปรับปรุง แก้ไข ข้อบกพร่องของการดำเนินงาน โครงการการยกเลิกโครงการที่ไม่เหมาะสมหรือหมดความจำเป็นขององค์การบริหารส่วนตำบลกุดชุมแสง

๔. เพื่อทราบถึงสถานการณ์การบริหารการใช้จ่ายงบประมาณขององค์การบริหารส่วนตำบลกุดชุมแสง

๕. เพื่อสร้างความรับผิดชอบของผู้บริหารท้องถิ่น ปลัด/รองปลัดผู้บริหารระดับสำนัก/กองทุกระดับขององค์การบริหารส่วนตำบลกุดชุมแสงที่จะต้องผลักดันให้การดำเนินการตามแผนงาน โครงการต่างๆ เป็นไปอย่างมีประสิทธิภาพ บรรลุวัตถุประสงค์กับให้เกิดประโยชน์กับผู้มีส่วนได้เสีย ผู้มีส่วนเกี่ยวข้อง ประชาชนในตำบลกุดชุมแสงหรือสังคมส่วนรวมมากที่สุด

๖. เพื่อติดตามและประเมินผลการดำเนินงานตามตัวชี้วัดร้อยละความสำเร็จของปฏิบัติงานตามแผนงาน/โครงการของสำนัก/กอง/ฝ่ายต่าง ๆ ในปีงบประมาณ พ.ศ. ๒๕๖๖

๓. ขั้นตอนการติดตามและประเมินผล

ระเบียบกระทรวงมหาดไทยว่าด้วยการจัดทำแผนพัฒนาขององค์กรปกครองส่วนท้องถิ่น พ.ศ. ๒๕๕๘ และแก้ไขเพิ่มเติม (ฉบับที่ ๒) พ.ศ. ๒๕๕๙ และแก้ไขเพิ่มเติม (ฉบับที่ ๓) พ.ศ. ๒๕๖๑ ข้อ ๒๙ กำหนดว่า คณะกรรมการติดตามและประเมินผลแผนพัฒนาท้องถิ่น มีอำนาจหน้าที่ ดังนี้ (๑) กำหนดแนวทาง วิธีการในการติดตามและประเมินผลแผนพัฒนา (๒) ดำเนินการติดตามและประเมินผลแผนพัฒนา (๓) รายงานผลและเสนอความเห็นซึ่งได้จากการติดตามและประเมินผลแผนพัฒนาต่อผู้บริหารท้องถิ่น เพื่อให้ผู้บริหารท้องถิ่นเสนอต่อสภาท้องถิ่น และคณะกรรมการพัฒนาท้องถิ่นพร้อมทั้งประกาศผลการติดตามและประเมินผลแผนพัฒนาให้ประชาชนในท้องถิ่นทราบในที่เปิดเผยภายในสิบห้าวันนับแต่วันรายงานผลและเสนอความเห็นดังกล่าวและต้องปิดประกาศไว้เป็นระยะเวลาไม่น้อยกว่าสามสิบวัน โดยอย่างน้อยปีละหนึ่งครั้งภายในเดือนธันวาคมของทุกปี (๔) แต่งตั้งคณะอนุกรรมการหรือคณะทำงานเพื่อช่วยปฏิบัติงานตามที่เห็นสมควร

๑. การดำเนินการติดตามและประเมินผล

คณะกรรมการติดตามและประเมินผลแผนพัฒนาท้องถิ่น มีจำนวน ๑๑ คน ประกอบด้วย

๑) สมาชิกสภาองค์การบริหารส่วนตำบลกุดชุมแสงที่สภาท้องถิ่นคัดเลือก จำนวน ๓ คน

๒) ผู้แทนประชาคมท้องถิ่นที่ประชาคมท้องถิ่นคัดเลือก จำนวน ๒ คน

๓) ผู้แทนหน่วยงานที่เกี่ยวข้องที่ผู้บริหารองค์การบริหารส่วนตำบลกุดชุมแสงคัดเลือก จำนวน ๒ คน

๔) หัวหน้าส่วนการบริหารที่คัดเลือกกันเอง จำนวน ๒ คน และผู้ทรงคุณวุฒิที่ผู้บริหารองค์การบริหารส่วน

ตำบลกุดชุมแสงคัดเลือก จำนวน ๒ คน





คณะกรรมการติดตามและประเมินผลแผนพัฒนาท้องถิ่นขององค์การบริหารส่วนตำบลกุดชุมแสงต้อง  
ดำเนินการให้การติดตามและประเมินผลแผนพัฒนาท้องถิ่นบรรลุวัตถุประสงค์ตามแผนพัฒนาท้องถิ่น ดังนี้

๑. ประชุมเพื่อกำหนดกรอบแนวทาง และวิธีการติดตามและประเมินผลแผนพัฒนาท้องถิ่น โดยการ  
กำหนดกรอบ แนวทาง วิธีการ และห้วงเวลาให้เหมาะสมกับองค์การบริหารส่วนตำบลกุดชุมแสง

๒. ดำเนินการติดตามและประเมินพัฒนาท้องถิ่นตามกรอบแนวทาง วิธีการ และห้วงเวลาที่กำหนด โดย  
สามารถติดตามและประเมินผลได้ตลอดระยะเวลา

๓. รายงานผลและเสนอความเห็นซึ่งได้จากการติดตามและประเมินผลแผนพัฒนาท้องถิ่นต่อผู้บริหารท้องถิ่น  
เพื่อดำเนินการต่อไป

๒. การกำหนดแนวทางและวิธีการ

คณะกรรมการติดตามและประเมินผลแผนพัฒนาท้องถิ่นขององค์การบริหารส่วนตำบลกุดชุมแสงได้  
กำหนดการแบ่งขั้นตอนเพื่อเป็นการกำหนดแนวทางและวิธีการสำหรับการติดตามและประเมินผลแผนพัฒนาขององค์การ  
บริหารส่วนตำบลกุดชุมแสงดังนี้

๒.๑ การกำหนดวัตถุประสงค์และขอบเขตการติดตามและประเมินผล การติดตามยุทธศาสตร์และ  
โครงการเพื่อการพัฒนาท้องถิ่น จะเริ่มดำเนินการศึกษาและรวบรวมข้อมูลของโครงการที่จะติดตามว่ามีวัตถุประสงค์หลัก  
อะไร มีการกำหนดการติดตามและประเมินผลไว้หรือไม่ (ซึ่งดูได้จากที่กำหนดตัวชี้วัด : KPI) ถ้ากำหนดไว้แล้วมีความ  
ชัดเจนเพียงใด ใครเป็นผู้รับผิดชอบ ใครเป็นผู้ใช้ผลการติดตาม เป็นต้น จากนั้นศึกษาว่าผู้ใช้ผล การนำผลไปใช้ประโยชน์  
อย่างไร เมื่อใด ข้อมูลหลัก ๆ ที่ต้องการคืออะไร ต้องการให้รายงานผลอย่างไร มีข้อเสนอแนะในการติดตามผลอย่างไร ซึ่ง  
การศึกษาดังกล่าวอาจใช้วิธีสัมภาษณ์และ/หรือสังเกตแล้วนำมาผลที่ได้มากำหนดเป็นวัตถุประสงค์และขอบเขตในการติดตาม

๒.๒ วางแผนติดตามและประเมินผล จะนำวัตถุประสงค์และขอบเขตในการติดตามงานจาก ข้อ ๒.๑ มา  
วิเคราะห์ แล้วเขียนรายละเอียด ซึ่งประกอบด้วย ประเด็นหลัก ๆ คือ วัตถุประสงค์การติดตามแหล่งข้อมูล เวลาที่เก็บ  
ข้อมูล วิธีการเก็บรวบรวมข้อมูล และวิธีการวิเคราะห์ข้อมูล จากนั้นสร้างเครื่องมือซึ่งส่วนใหญ่จะเป็นแบบสัมภาษณ์หรือ  
แบบสอบถาม กำหนดการทดลองและปรับปรุงเครื่องมือ

๒.๓ ดำเนินการหรือปฏิบัติตามแผนพัฒนาท้องถิ่น เป็นการดำเนินการตามวัตถุประสงค์และขั้นตอนที่ได้  
กำหนดไว้ ซึ่งสิ่งสำคัญที่ต้องการในขั้นนี้ คือ ข้อมูลจากแหล่งต่าง ๆ ดังนั้น แม้จะวางแผนพัฒนาท้องถิ่นไว้ดีและได้ข้อมูลที่มี  
คุณภาพเพียงใดก็ตาม แต่ถ้าในเชิงปริมาณได้น้อยก็ต้องติดตามเพิ่มจนกว่าจะได้ครบขั้นตามที่กำหนดไว้ตามแผนพัฒนา  
ท้องถิ่น

๒.๔ การวิเคราะห์ข้อมูล เป็นการวิเคราะห์ตามวัตถุประสงค์ของการติดตามที่กำหนดไว้แต่ละโครงการตาม  
ตัวชี้วัดที่กำหนดไว้ โดยอาจใช้วิธีการทางสถิติพื้นฐาน เช่น การแจกแจง ค่าร้อยละ ค่าเฉลี่ย ค่าเบี่ยงเบนมาตรฐาน จำนวน เป็นต้น  
หรืออาจใช้การวิเคราะห์แบบ Matrix การพรรณนาเปรียบเทียบ การเขียน Flow Chart การแสดงแผนภูมิแกนต์ (Gantt  
Chart) หรืออาจใช้หลาย ๆ วิธีประกอบกันตามความเหมาะสมของพื้นที่องค์การบริหารส่วนตำบลกุดชุมแสง

๒.๕ รายงานตามแบบแผนพัฒนาท้องถิ่นเป็นการรายงานให้ผู้เกี่ยวข้องทราบโดยรายงานตามแบบที่กำหนดไว้  
ตามแผนพัฒนาท้องถิ่น ทั้งนี้ การรายงานผลการติดตามแผนงาน โครงการหนึ่ง ๆ อาจมีหลายลักษณะก็ได้ตามความ  
เหมาะสมขององค์การบริหารส่วนตำบลกุดชุมแสง ในการรายงานผลการติดตามโครงการอาจเขียนเป็นรายงานเชิงเทคนิคซึ่ง  
ประกอบด้วยก็ได้ ความเป็นมาของโครงการที่จะติดตามโดยสรุปวัตถุประสงค์และประโยชน์ที่คาดว่าจะได้รับจากการติดตาม  
ซึ่งจะปรากฏในส่วนที่ ๒ และส่วนที่ ๓

๒.๖ รายงานผล คณะกรรมการติดตามและประเมินผลแผนพัฒนาท้องถิ่น รายงานผลและเสนอความเห็น ซึ่งได้จากการติดตามและประเมินผลแผนพัฒนาขององค์การบริหารส่วนตำบลกุดชุมแสงต่อผู้บริหารท้องถิ่นเพื่อให้ผู้บริหารท้องถิ่นเสนอต่อสภาท้องถิ่นและคณะกรรมการพัฒนาท้องถิ่นขององค์การบริหารส่วนตำบลกุดชุมแสงโดยอย่างน้อยปีละหนึ่งครั้งภายในเดือนธันวาคมของทุกปี

๒.๗ การวินิจฉัยสั่งการ การนำเสนอเพื่อให้เกิดการเปลี่ยนแปลง ปรับปรุง แก้ไขที่ดี หลังจาก คณะกรรมการติดตามและประเมินผลแผนพัฒนาขององค์การบริหารส่วนตำบลกุดชุมแสงหรือผู้เกี่ยวข้องหรือผู้มีอำนาจใน สำนัก กอง ฝ่ายต่างๆ ได้รับรายงานสรุปแล้วจะวินิจฉัย/สั่งการ เพื่อแก้ไขปัญหาที่ได้จากรายงานสรุป ซึ่งอาจกระทำโดยตรงหรือเสนอรายงานตามสายบังคับบัญชาก็ได้ตามความเหมาะสมต่อผู้บริหารท้องถิ่น

๓. การรายงานผล

คณะกรรมการติดตามและประเมินผลแผนพัฒนาขององค์การบริหารส่วนตำบลกุดชุมแสง มีอำนาจหน้าที่ ในการรายงานผลและเสนอความเห็นซึ่งได้จากการติดตามและประเมินผลแผนพัฒนาต่อผู้บริหารท้องถิ่น เพื่อให้ผู้บริหารท้องถิ่นเสนอต่อสภาท้องถิ่นและคณะกรรมการพัฒนาขององค์การบริหารส่วนตำบลกุดชุมแสง โดยอย่างน้อยปีละหนึ่งครั้ง ภายในเดือนธันวาคมของทุกปี

ขั้นตอนการรายงานผล

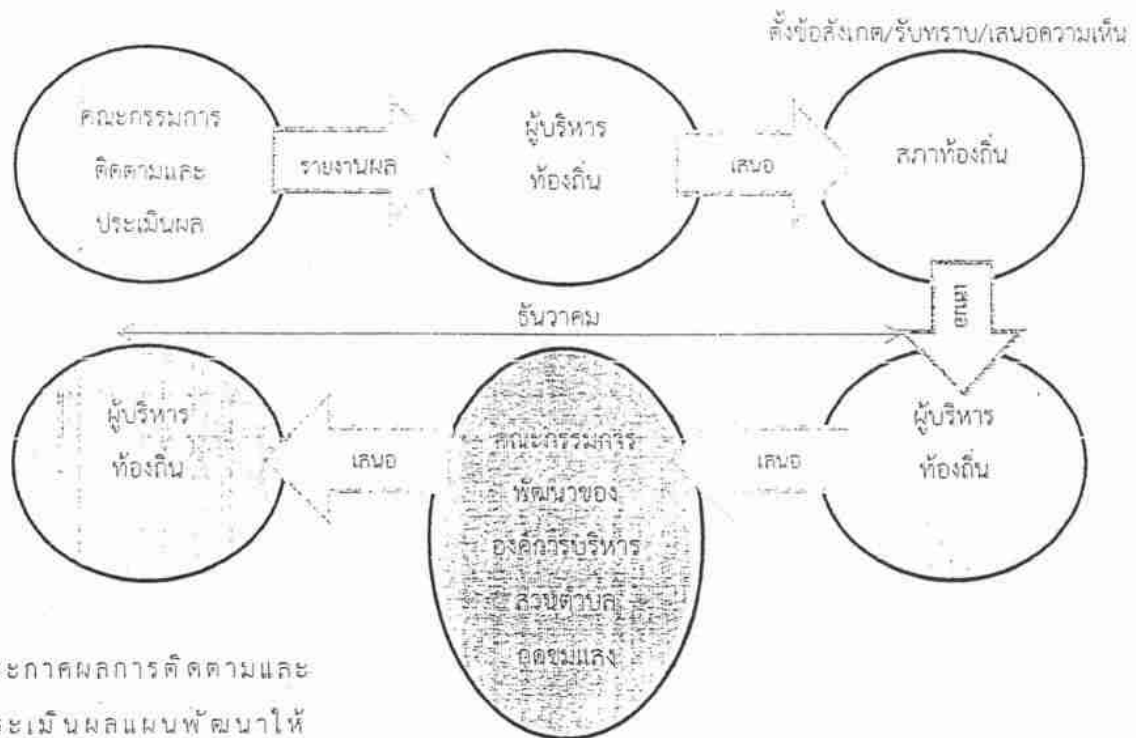

ประกาศผลการติดตามและประเมินผลแผนพัฒนาให้ประชาชนในตำบลกุดชุมแสงทราบในที่เปิดเผยภายในสิบห้าวัน นับแต่วันรายงานผลและเสนอความเห็นดังกล่าวและต้องปิดประกาศไว้เป็นระยะเวลาไม่น้อย

ตั้งข้อสังเกต/รับทราบ/เสนอความเห็น

*[Handwritten signature]*

*[Handwritten signature]*



๔. เครื่องมือการติดตามและประเมินผล

เครื่องมือการติดตามและประเมินผลแผนพัฒนาท้องถิ่น (Monitoring and evaluation tools for local development plans) เป็นสิ่งของ วัสดุ อุปกรณ์หรือเทคนิควิธีการที่คณะกรรมการติดตามและประเมินผลแผนพัฒนาองค์การบริหารส่วนตำบลกุดชุมแสงใช้ในการเก็บข้อมูลการติดตามผลรวมทั้งโดยการพิจารณาเลือกใช้เครื่องมือและเทคนิควิธีการที่คณะกรรมการติดตามและประเมินผลแผนพัฒนาท้องถิ่นได้คิดสร้างไว้เพื่อใช้ในการติดตามและประเมินผล เช่น แบบสอบถามวัดทัศนคติ มาตรฐานประมาณค่า และวิธีการ เป็นต้น และหรือโดยการสร้างเครื่องติดตามและประเมินผลแผนพัฒนาท้องถิ่นได้แก่ แบบสอบถาม (Questionnaires) แบบสัมภาษณ์ (Interview) และแบบสังเกตการณ์ (Observation) เป็นต้น โดยอาศัยสภาพพื้นที่ทั่วไป อำนาจหน้าที่ ภารกิจขององค์การบริหารส่วนตำบลกุดชุมแสงรวมถึงผู้มีส่วนได้เสียในท้องถิ่นรวมทั้งเกณฑ์มาตรฐาน แบบต่าง ๆ ที่ได้กำหนดขึ้นหรือการนำไปทดลองใช้เพื่อปรับปรุงแก้ไขแล้ว จึงนำเครื่องมือการติดตามและประเมินผลแผนพัฒนาท้องถิ่นไปใช้ในการปฏิบัติงานจริงหรือภาคสนาม ดำเนินการสำรวจและเก็บข้อมูล วิเคราะห์ข้อมูล สรุปข้อมูลที่เป็นจริงต่อไป

๑. กรอบและแนวทางในการติดตามและประเมินผล

คณะกรรมการติดตามและประเมินผลแผนพัฒนาท้องถิ่นขององค์การบริหารส่วนตำบลกุดชุมแสงกำหนดกรอบและแนวทางในการติดตามและประเมินผล ดังนี้

๑.๑ กำหนดกรอบเวลา (Time & Time Frame) โดยกำหนดกรอบระยะเวลา ดังนี้

๑) ประชุมคณะกรรมการติดตามและประเมินผลแผนพัฒนาท้องถิ่นขององค์การบริหารส่วนตำบลกุดชุมแสงอย่างน้อย ปีละ ๑ ครั้ง

๒) สรุปผลการติดตามและประเมินผล และสรุปภาพรวม ปีละ ๑ ครั้ง

๓) รายงานผลและเสนอความเห็นซึ่งได้จากการติดตามและประเมินผลแผนพัฒนาต่อผู้บริหารท้องถิ่นอย่างน้อยปีละหนึ่งครั้งภายในเดือนธันวาคมของทุกปี เพื่อให้ผู้บริหารท้องถิ่นเสนอสภาท้องถิ่นภายในระยะเวลาที่กำหนด

๑.๒ ความสอดคล้อง (Relevance) เป็นความสอดคล้องของยุทธศาสตร์ แผนงาน โครงการ (หรือผลผลิต) ที่ได้กำหนดขึ้นมีความสอดคล้องและนำไปกำหนดเป็นวิสัยทัศน์ขององค์การบริหารส่วนตำบลกุดชุมแสง

๑.๓ ความเพียงพอ (Adequacy) กำหนดทรัพยากรสำหรับการดำเนินการติดตามและประเมินผล ประกอบด้วยคน เงิน วัสดุ อุปกรณ์ เครื่องมือในการปฏิบัติงานตามศักยภาพโดยนำเครื่องมือที่มีอยู่จริงในองค์การบริหารส่วนตำบลกุดชุมแสงมาปฏิบัติงาน

๑.๔ ความก้าวหน้า (Progress) กรอบของความก้าวหน้าแผนงาน โครงการต่าง ๆ จะวัดจากรายการที่เป็นโครงการในรอบ ๕ ปี วัดได้จากช่องปีงบประมาณและที่ผ่านมา โครงการที่ต่อเนื่องจากปีงบประมาณที่ผ่านมา

๑.๕ ประสิทธิภาพ (Efficiency) เป็นการติดตามและประเมินผลความสัมพันธ์กันระหว่างผลผลิตหรือผลที่ได้รับจริงกับทรัพยากรที่ถูกใช้ไปในการพัฒนาท้องถิ่นขององค์การบริหารส่วนตำบลกุดชุมแสง ซึ่งสามารถวัดได้ในเชิงปริมาณ ขนาด ความจุ พื้นที่ จำนวน ระยะเวลา เป็นต้น

๑.๖ ประสิทธิผล (Effectiveness) เป็นผลที่ได้จากประสิทธิภาพทำให้เกิดผลลัพธ์และผลผลิต (Outcome and Output) ซึ่งสามารถวัดได้ในเชิงปริมาณและเชิงคุณภาพหรือวัดได้เฉพาะเชิงคุณภาพ ซึ่งวัดเป็นความพึงพอใจหรือสิ่งที่ประชาชนชื่นชอบหรือการมีความสุข เป็นต้น

กำหนดแนวทางการวิเคราะห์สภาพแวดล้อมการติดตามและประเมินผลมีความจำเป็นที่จะต้องวิเคราะห์สภาพแวดล้อมขององค์การบริหารส่วนตำบลกุดชุมแสงทั้งในระดับหมู่บ้านและระดับตำบล และอาจรวมถึงอำเภอหนองบัวแดงและจังหวัดชัยภูมิด้วย เพราะมีความสัมพันธ์และปฏิสัมพันธ์ในเชิงการพัฒนาท้องถิ่นแบบองค์รวมของจังหวัดเดียวกัน

๒. ระเบียบ วิธีในการติดตามและประเมินผล

คณะกรรมการติดตามและประเมินผลแผนพัฒนาท้องถิ่นขององค์การบริหารส่วนตำบลกุดชุมแสงกำหนด ระเบียบ วิธีในการติดตามและประเมินผล ดังนี้

๒.๑ ระเบียบในการติดตามและประเมินผลแผนพัฒนา ระเบียบวิธีในการติดตามและประเมินผลมี องค์ประกอบใหญ่ ๆ ที่สำคัญ ๓ ประการ คือ

- ๑) ผู้เข้าร่วมติดตามและประเมินผล
- ๒) เครื่องมือ
- ๓) กรรมวิธีหรือวิธีการต่าง ๆ

๒.๒ วิธีในการติดตามและประเมินผลแผนพัฒนา

๑) การออกแบบการติดตามและประเมินผล การออกแบบเพื่อการติดตามและประเมินผลแผนพัฒนา มีเป้าหมายเพื่อมุ่งตอบปัญหาการติดตามและประเมินผลได้อย่างตรงประเด็น อธิบายหรือควบคุมความผันแปรของโครงการ เพื่อการพัฒนาท้องถิ่นที่จะเกิดขึ้นได้

๒) การสำรวจ (survey) เป็นการรวบรวมข้อมูลจากบันทึกหรือทะเบียนที่ผู้รับผิดชอบโครงการจัดทำไว้แล้ว หรืออาจเป็นข้อมูลที่คณะกรรมการติดตามและประเมินผลต้องจดบันทึก (record) สังเกต (observe) หรือวัด (measurement) โดยคณะกรรมการติดตามและประเมินผลจะดำเนินการในพื้นที่จากผู้มีส่วนเกี่ยวข้อง เจ้าหน้าที่ บุคลากร ขององค์การบริหารส่วนตำบลกุดชุมแสงเป็นข้อมูลที่มีอยู่ตามธรรมชาติ พฤติกรรม ความต้องการ ซึ่งศึกษาได้โดยวิธีการ สังเกตและสามารถวัดได้

๓. กำหนดเครื่องมือที่ใช้ในการติดตามและประเมินผล

คณะกรรมการติดตามและประเมินผลแผนพัฒนาท้องถิ่นขององค์การบริหารส่วนตำบลกุดชุมแสงกำหนด เครื่องมือที่ใช้ในการติดตามและประเมินผล ดังนี้

๓.๑ การทดสอบและการวัด (Tests & Measurements) วิธีการนี้จะทำการทดสอบและวัดผล เพื่อดู ระดับการเปลี่ยนแปลง ซึ่งรวมถึงแบบทดสอบต่าง ๆ การประเมินการปฏิบัติงาน และแนวทางการวัด จะใช้เครื่องมือใดใน การทดสอบและการวัดนั้นเป็นไปตามความเหมาะสมของโครงการพัฒนาท้องถิ่น เช่น การทดสอบและการวัดโครงการ ก่อสร้างถนนลาดยางชนิดแอสฟัลท์ติกคอนกรีต บ้านหนองแก หมู่ที่ ๕ (จะใช้การทดสอบและการวัดอย่างไร) โครงการจัด งานประเพณีวันลอยกระทงประจำปี (จะใช้การทดสอบและการวัดอย่างไร) เป็นต้น

๓.๒ การสัมภาษณ์ (Interviews) อาจเป็นการสัมภาษณ์เดี่ยว หรือกลุ่มก็ได้ การสัมภาษณ์เป็นการยืนยัน ว่า ผู้มีส่วนเกี่ยวข้อง ผู้ได้รับผลกระทบมีความเกี่ยวข้องและได้รับผลกระทบในระดับใด โดยทั่วไปการสัมภาษณ์ถูกแบ่ง ออกเป็น ๒ ประเภท คือ การสัมภาษณ์แบบเป็นทางการหรือกึ่งทางการ (formal or semi-formal interview) ซึ่งใช้แบบ สัมภาษณ์แบบมีโครงสร้าง (structure interviews) ดำเนินการสัมภาษณ์ และการสัมภาษณ์แบบไม่เป็นทางการ (informal interview) ซึ่งคล้าย ๆ กับการพูดสนทนาอย่างไม่มีพิธีรีตอง ไม่เคร่งครัดในขั้นตอน

๓.๓ การสังเกต (Observations) คณะกรรมการติดตามและประเมินผลแผนพัฒนาองค์การบริหารส่วน ตำบลกุดชุมแสงใช้การสังเกตเพื่อเฝ้าดูว่ากำลังเกิดอะไรขึ้นกับการพัฒนาท้องถิ่นขององค์การบริหารส่วนตำบลกุดชุมแสงการ บันทึกการสังเกต แนวทางในการสังเกต และกำหนดการดำเนินการสังเกต (๑) การสังเกตแบบมีส่วนร่วม (Participant observation) เป็นวิธีการสังเกตที่คณะกรรมการติดตามและประเมินผลเข้าไปใช้ชีวิตร่วมกับประชาชนในหมู่บ้านหรือตัว บุคคล ชุมชน มีกิจกรรมร่วมกัน (๒) การสังเกตแบบไม่มีส่วนร่วม (Non-participant observation) หรือการสังเกตโดยตรง (Direct observation) เป็นการสังเกต บันทึกลักษณะทางกายภาพ โครงสร้าง และความสัมพันธ์ของผู้มีส่วนได้เสียใน องค์การบริหารส่วนตำบลกุดชุมแสง



๓.๔ การสำรวจ (surveys) ในที่นี้หมายถึง การสำรวจเพื่อประเมินความคิดเห็น การรับรู้ หัสนคติ ความพึงพอใจ ความจำเป็น ความต้องการของประชาชนในตำบลกุดชุมแสง/องค์การบริหารส่วนตำบลกุดชุมแสงคณะกรรมการติดตามและประเมินผลแผนพัฒนาองค์การบริหารส่วนตำบลกุดชุมแสงจะมีการบันทึกการสำรวจ และทิศทางการสำรวจได้เป็นหลักฐาน

๓.๕ เอกสาร (Documents) การติดตามและประเมินผลยุทธศาสตร์และโครงการมีความจำเป็นอย่างยิ่งที่จะต้องใช้อเอกสาร ซึ่งเป็นเอกสารที่เกี่ยวข้องกับยุทธศาสตร์การพัฒนา ปัญหาความต้องการของประชาชนในท้องถิ่นสาเหตุของปัญหา แนวทางการแก้ไขปัญหาหรือแนวทางการพัฒนา ตลอดจนเป้าประสงค์ ค่าเป้าหมาย กลยุทธ์ แผนงาน ผลผลิตหรือโครงการ วิสัยทัศน์ขององค์การบริหารส่วนตำบลกุดชุมแสง

#### ๕. ประโยชน์ของการติดตามและประเมินผล

การติดตามและประเมินผลมีประโยชน์ที่สำคัญคือ การนำไปใช้แก้ไขปัญหาดังต่าง ๆ ระหว่างดำเนินโครงการ รองลงมาคือนำไปใช้สำหรับวางแผนการจัดทำแผนพัฒนาท้องถิ่นในอนาคต ประโยชน์ต่าง ๆ แยกเป็นหัวข้อได้ ดังนี้

๑. ได้ทราบถึงสถานภาพและสถานการณ์ต่าง ๆ ของการจัดทำแผนพัฒนาท้องถิ่นและการดำเนินการตามโครงการ ซึ่งจะช่วยให้วิธีการปฏิบัติดำเนินการไปแนวทางเดียวกัน

๒. ได้ทราบถึงข้อดี ข้อเสีย ข้อบกพร่องต่าง ๆ ตลอดจนปัจจัยที่ทำให้แผนพัฒนาท้องถิ่นและการดำเนินการตามโครงการพัฒนาท้องถิ่นมีปัญหา ทำให้สามารถแก้ไขได้ทันท่วงที ทั้งในปัจจุบันและอนาคต

๓. ช่วยให้การใช้ทรัพยากรต่าง ๆ เกิดความประหยัด คัดค้านไม่เสียประโยชน์ ประหยัดเวลา งบประมาณ และทรัพยากรในการดำเนินโครงการพัฒนาท้องถิ่น

๔. สามารถเก็บรวบรวม วิเคราะห์ข้อมูลต่าง ๆ ที่เกี่ยวกับรายละเอียด ความต้องการ สภาพปัญหาต่าง ๆ ที่จะนำไปจัดทำเป็นโครงการเพื่อพัฒนาท้องถิ่น เพื่อนำเสนอโครงการในเชิงสถิติหรือข้อมูลที่เป็นจริง ทำให้ได้รับความเชื่อถือและการยอมรับจากประชาชน ผู้มีส่วนได้เสีย หน่วยงานราชการ รัฐวิสาหกิจ องค์กรต่าง ๆ

๕. กระตุ้นให้ผู้ปฏิบัติงานและผู้เกี่ยวข้องกับการพัฒนาท้องถิ่น การจัดทำโครงการและรับผิดชอบโครงการ มีความสำนึกต่อหน้าที่ความรับผิดชอบ และกระตือรือร้นในการแก้ไข ตลอดจนปรับปรุงรายละเอียด เนื้อหา ข้อมูลให้เป็นปัจจุบันเสมอ

๖. การวินิจฉัย สั่งการ ผู้บริหารท้องถิ่น ปลัด ผู้บริหารระดับสำนัก/กอง/ฝ่ายต่าง ๆ ขององค์การบริหารส่วนตำบลกุดชุมแสงสามารถวินิจฉัย สั่งการได้อย่างถูกต้อง ชัดเจน รัดกุมมีเหตุมีผลในการพัฒนาท้องถิ่นให้สอดคล้องกับสภาพความเป็นจริงและตามอำนาจหน้าที่ นอกจากนี้ยังสามารถกำหนดมาตรการต่าง ๆ สำหรับการปรับปรุงแก้ไขและป้องกันความผิดพลาดที่จะเกิดขึ้นได้

๗. ทำให้ภารกิจต่าง ๆ ของบุคลากรในองค์การบริหารส่วนตำบลกุดชุมแสงแต่ละคน แต่ละสำนัก/กอง/ฝ่ายต่าง ๆ มีความสอดคล้องกัน ประสานการทำงานให้เป็นองค์รวมของหน่วยงาน ทำให้เป้าหมายขององค์กรปกครองส่วนท้องถิ่นเกิดความสำเร็จตามเป้าหมายหลัก มีความสอดคล้องและเกิดประสิทธิภาพและประสิทธิผล

๘. สามารถรักษาคุณภาพของงานหรือภารกิจให้เป็นไปและตรงตามวัตถุประสงค์ของโครงการ กิจกรรม งานต่าง ๆ และประชาชนพึงพอใจเมื่อได้รับการบริการประชาชนในเขตตำบลกุดชุมแสง/องค์การบริหารส่วนตำบลกุดชุมแสง



ส่วนที่ ๒ การติดตามและประเมินผล

๑. สรุปผลการติดตามและประเมินผล ปีงบประมาณ พ.ศ. ๒๕๖๖

๑.๑ ยุทธศาสตร์การพัฒนาท้องถิ่น

๑.๑.๑ แผนยุทธศาสตร์การพัฒนาองค์การบริหารส่วนตำบลกุดชุมแสงเป็นแผนยุทธศาสตร์ที่กำหนดระยะเวลา ๕ ปี (พ.ศ. ๒๕๖๖ - ๒๕๗๐) ซึ่งเป็นแผนพัฒนาเศรษฐกิจและสังคมขององค์การบริหารส่วนตำบลกุดชุมแสงที่กำหนดยุทธศาสตร์ และแนวทางการพัฒนาขององค์การบริหารส่วนตำบลกุดชุมแสงซึ่งแสดงถึงวิสัยทัศน์ พันธกิจ และจุดมุ่งหมายเพื่อการพัฒนาในอนาคต โดยสอดคล้องกับแผนพัฒนาเศรษฐกิจและสังคมแห่งชาติ แผนการบริหารราชการแผ่นดิน ยุทธศาสตร์การพัฒนาจังหวัดชัยภูมิ อำเภอหนองบัวแดง และแผนชุมชนตำบลกุดชุมแสง

๑.๑.๒ แผนยุทธศาสตร์การพัฒนาองค์การบริหารส่วนตำบลกุดชุมแสงมีรายละเอียด ดังนี้

๑) ยุทธศาสตร์ ประกอบด้วย

ยุทธศาสตร์ที่ ๑ การพัฒนาด้านโครงสร้างพื้นฐาน

ยุทธศาสตร์ที่ ๒ การพัฒนาด้านสังคมและส่งเสริมคุณภาพชีวิต

ยุทธศาสตร์ที่ ๓ การพัฒนาด้านการจัดระเบียบชุมชนสังคมและการรักษาความสงบเรียบร้อย

ยุทธศาสตร์ที่ ๔ การพัฒนาด้านการวางแผน การส่งเสริมการลงทุน พาณิชยกรรมและการท่องเที่ยว

ยุทธศาสตร์ที่ ๕ การพัฒนา ด้านการบริหารจัดการและการอนุรักษ์ทรัพยากรธรรมชาติและสิ่งแวดล้อม

ยุทธศาสตร์ที่ ๖ การพัฒนา ด้านศิลปวัฒนธรรมจารีตประเพณีและภูมิปัญญาท้องถิ่นและรัฐพิธี

ยุทธศาสตร์ที่ ๗ การพัฒนาด้านอื่นๆ

๒) พันธกิจ ประกอบด้วย

พันธกิจที่ ๑ การพัฒนาท้องถิ่น โดยยึดแนวทางการมีส่วนร่วมของชุมชน และยึดถือขนบธรรมเนียมและประเพณีอันดีงามของท้องถิ่น

พันธกิจที่ ๒ ปรับปรุงโครงสร้างพื้นฐาน ให้ประชาชนในท้องถิ่นได้รับความสะดวก

พันธกิจที่ ๓ ส่งเสริมให้ราษฎรในท้องถิ่นมีการพัฒนาอาชีพตามศักยภาพของพื้นที่ตามแนวทางเศรษฐกิจ

พอเพียง

พันธกิจที่ ๔ ส่งเสริมการป้องกันและปราบปรามยาเสพติด และความสงบเรียบร้อย โดยการประสานงานกับชุมชนและส่วนราชการที่เกี่ยวข้อง

พันธกิจที่ ๕ เพิ่มศักยภาพของบุคลากรในการบริหารและจัดการองค์การอย่างมีประสิทธิภาพตามหลักธรรมาภิบาล

พันธกิจที่ ๖ ส่งเสริมการค้า การลงทุนและการท่องเที่ยวอย่างจริงจังและต่อเนื่อง

พันธกิจที่ ๗ อนุรักษ์ฟื้นฟู ทรัพยากรธรรมชาติและสิ่งแวดล้อม เพื่อการพัฒนาที่ยั่งยืน

๓) จุดมุ่งหมายเพื่อการพัฒนาในอนาคต ประกอบด้วย

จุดมุ่งหมายที่ ๑ ยกระดับคุณภาพการคมนาคมและสาธารณูปโภคต่างๆ ได้มาตรฐานเพียงพอ

จุดมุ่งหมายที่ ๒ ส่งเสริมความเข้มแข็งของชุมชน โดยการมีส่วนร่วมของประชาชนในทุกๆด้าน

จุดมุ่งหมายที่ ๓ ส่งเสริมอาชีพและยกระดับรายได้ให้แก่ประชาชน

จุดมุ่งหมายที่ ๔ ส่งเสริมกิจกรรมนันทนาการและสืบสานศิลปวัฒนธรรมภูมิปัญญาชาวบ้าน

จุดมุ่งหมายที่ ๕ ลดการระกัดขาดแคลนน้ำเพื่ออุปโภคและบริโภค เพื่อการเกษตร

จุดมุ่งหมายที่ ๖ ส่งเสริม พัฒนา ฟื้นฟู อนุรักษ์ ทรัพยากรธรรมชาติและสิ่งแวดล้อม

จุดมุ่งหมายที่ ๗ การส่งเสริมและพัฒนากระบวนการจัดการบ้านเมืองที่ดีและตามหลักธรรมาภิบาล

จุดมุ่งหมายที่ ๘ ลดปัญหาอาเสพติดและความไม่สงบเรียบร้อยในพื้นที่  
จุดมุ่งหมายที่ ๙ การค้า การลงทุนและการท่องเที่ยวในพื้นที่ที่มีมูลค่าสูงขึ้น

๔) แนวทางการพัฒนาท้องถิ่น ประกอบด้วย

ยุทธศาสตร์ที่ ๑ การพัฒนาฐานโครงสร้างพื้นฐาน

แนวทางการพัฒนาที่ ๑ ด้านการคมนาคมและการขนส่ง

แนวทางการพัฒนาที่ ๒ ด้านสาธารณูปโภคและสาธารณูปการ

ยุทธศาสตร์ที่ ๒ การพัฒนาด้านสังคมและส่งเสริมคุณภาพชีวิต

แนวทางการพัฒนาที่ ๑ ด้านการส่งเสริมอาชีพ

แนวทางการพัฒนาที่ ๒ ด้านสวัสดิการสังคม

- การส่งเสริมและพัฒนาผู้สูงอายุ
- การส่งเสริมและพัฒนาผู้ประกอบการในท้องถิ่น
- การส่งเสริมและพัฒนาเด็กและเยาวชนในท้องถิ่น
- การส่งเสริมด้านที่หักอาศัยให้แก่ผู้ยากไร้ ผู้ด้อยโอกาส ผู้ยากจน
- การส่งเสริมและพัฒนาสตรีและครอบครัว

แนวทางการพัฒนาที่ ๓ ด้านการศึกษา

แนวทางการพัฒนาที่ ๔ ด้านกีฬาและนันทนาการ

แนวทางการพัฒนาที่ ๕ ด้านสาธารณสุข

ยุทธศาสตร์ที่ ๓ การพัฒนาด้านการจัดระเบียบชุมชนสังคมและการรักษาความสงบเรียบร้อย

แนวทางการพัฒนาที่ ๑ ด้านการส่งเสริมประชาธิปไตย

แนวทางการพัฒนาที่ ๒ ด้านการป้องกันและบรรเทาสาธารณภัย

แนวทางการพัฒนาที่ ๓ ด้านการรักษาความสงบเรียบร้อย

แนวทางการพัฒนาที่ ๔ ด้านการป้องกันแก้ไขปัญหาอาเสพติด

ยุทธศาสตร์ที่ ๔ การพัฒนาด้านการวางแผน การส่งเสริมการลงทุน พาณิชยกรรมและการท่องเที่ยว

แนวทางการพัฒนาที่ ๑ ด้านการส่งเสริมการลงทุน

แนวทางการพัฒนาที่ ๒ ด้านการส่งเสริมการตลาดผลิตภัณฑ์ชุมชน

แนวทางการพัฒนาที่ ๓ ด้านการจัดระเบียบการจำหน่ายสินค้า

แนวทางการพัฒนาที่ ๔ ด้านการส่งเสริมการจดทะเบียนพาณิชย์

แนวทางการพัฒนาที่ ๕ ด้านการพัฒนาปรับปรุงแหล่งท่องเที่ยว

แนวทางการพัฒนาที่ ๖ ด้านการส่งเสริมการท่องเที่ยวเชิงพาณิชย์

ยุทธศาสตร์ที่ ๕ การพัฒนา ด้านการบริหารจัดการและการอนุรักษ์ทรัพยากรธรรมชาติและสิ่งแวดล้อม

แนวทางการพัฒนาที่ ๑ ด้านการสร้างจิตสำนึกและความตระหนักในการจัดการทรัพยากรธรรมชาติและ

สิ่งแวดล้อม

แนวทางการพัฒนาที่ ๒ ด้านการเฝ้าระวังและป้องกันทรัพยากรธรรมชาติและสิ่งแวดล้อม

แนวทางการพัฒนาที่ ๓ ด้านการบำบัดและฟื้นฟูทรัพยากรธรรมชาติและสิ่งแวดล้อม

แนวทางการพัฒนาที่ ๔ ด้านศึกษาวิจัยเชิงปฏิบัติในการจัดการทรัพยากรธรรมชาติและสิ่งแวดล้อม

แนวทางการพัฒนาที่ ๕ ด้านการจัดการขยะมูลฝอยและสิ่งปฏิกูล

แนวทางการพัฒนาที่ ๖ ด้านการปรับปรุงฟื้นฟูภูมิทัศน์และแหล่งน้ำธรรมชาติ

ยุทธศาสตร์ที่ ๒ การพัฒนา ด้านศิลปวัฒนธรรมจารีตประเพณีและภูมิปัญญาท้องถิ่นและรัฐพิธี  
แนวทางการพัฒนาที่ ๑ ด้านการส่งเสริมการสืบทอดภูมิปัญญาท้องถิ่น  
แนวทางการพัฒนาที่ ๒ ด้านศาสนาและวัฒนธรรมท้องถิ่น  
แนวทางการพัฒนาที่ ๓ ด้านรัฐพิธีและส่งเสริมสถาบันชาติ ศาสนา พระมหากษัตริย์  
ยุทธศาสตร์ที่ ๗ การพัฒนาด้านอื่นๆ

- แนวทางการพัฒนาที่ ๑ ด้านการบริหารจัดการ
- แนวทางการพัฒนาที่ ๒ ด้านการส่งเสริมให้ประชาชนมีส่วนร่วมในการพัฒนาท้องถิ่น
- แนวทางการพัฒนาที่ ๓ ด้านการเผยแพร่ข้อมูลข่าวสาร
- แนวทางการพัฒนาที่ ๔ ด้านการเพิ่มศักยภาพบุคลากรขององค์กร
- แนวทางการพัฒนาที่ ๕ ด้านการส่งเสริมความรู้ ความเข้าใจ เกี่ยวกับกฎหมายต่างๆ ให้กับประชาชน
- แนวทางการพัฒนาที่ ๖ ด้านการส่งเสริมกิจการสภาและการประชุมสภา

๕) วิสัยทัศน์

“องค์การบริหารส่วนตำบลกุดชุมแสงนำอยู่ ด้วยการบริหารจัดการที่ดีและยั่งยืน มีความร่วมมือจากทุกภาคส่วน เศรษฐกิจพอเพียง ชุมชนเข้มแข็ง ประชาชนมีความสุข”





๑.๒ โครงการพัฒนาท้องถิ่น

โดยกำหนดโครงการในปีงบประมาณ ๒๕๖๖ (๑ ตุลาคม ๒๕๖๕ - ๓๐ กันยายน ๒๕๖๖) มีโครงการเพื่อการพัฒนาท้องถิ่นตามแผนพัฒนาท้องถิ่นจำนวน ๒๗๐ โครงการ งบประมาณ ๑๐๔,๓๓๕,๐๐๐ บาท ค่าเงินการได้จริงจำนวน ๑๔๑ โครงการ คิดเป็นร้อยละ ๕๒.๒๒ ของจำนวนโครงการที่ปรากฏตามแผนพัฒนาท้องถิ่น โดยใช้งบประมาณทั้งสิ้นจำนวน ๔๔,๘๘๒,๔๗๘.๕๑ บาท งบประมาณที่เบิกจ่ายคิดเป็นร้อยละ ๕๒.๗๘

| ยุทธศาสตร์  | แนวทางการพัฒนา  | โครงการตามแผนพัฒนา |            | ดำเนินการจริง |               |
|---|---|--------------------|------------|---------------|---------------|
|   |   | จำนวนโครงการ       | จำนวนเงิน  | จำนวนโครงการ  | จำนวนเงิน     |
| ๑. ด้านโครงสร้างพื้นฐาน                                   | ๑. ด้านการคมนาคมและการขนส่ง<br>๒. ด้านสาธารณูปโภคและสาธารณูปการ   | ๑๕๐                | ๗๑,๕๘๖,๐๐๐ | ๘๗            | ๒๙,๕๕๖,๒๙๕.๒๕ |
| ๒. ด้านสังคมและส่งเสริมคุณภาพชีวิต                        | ๑. ด้านการส่งเสริมอาชีพ<br>๒. ด้านสวัสดิการสังคม<br>- การส่งเสริมและพัฒนาผู้สูงอายุ<br>- การส่งเสริมและพัฒนาผู้พิการในท้องถิ่น<br>- การส่งเสริมและพัฒนาเด็กและเยาวชนในท้องถิ่น<br>- การส่งเสริมด้านที่พักอาศัยให้แก่ผู้ยากไร้ ผู้ด้อยโอกาส ผู้ยากจน<br>- การส่งเสริมและพัฒนาสตรีและครอบครัว<br>๓. ด้านการศึกษา<br>๔. ด้านกีฬาและนันทนาการ<br>๕. ด้านสาธารณสุข | ๔๑                 | ๓๓,๐๓๙,๐๐๐ | ๓๘            | ๘,๕๒๓,๑๖๔.๒๖  |
| ๓. ด้านการจัดระเบียบชุมชนสังคมและการรักษาความสงบเรียบร้อย | ๑. ด้านการส่งเสริมประชาธิปไตย<br>๒. ด้านการป้องกันและบรรเทาสาธารณภัย<br>๓. ด้านการรักษาความสงบเรียบร้อย<br>๔. ด้านการป้องกันแก้ไขปัญหายาเสพติด  | ๒๑                 | ๓,๘๗๗,๐๐๐  | ๕             | ๒๔๒,๕๗๐       |



| ยุทธศาสตร์   | แนวทางการพัฒนา   | โครงการตามแผนพัฒนา |            | ดำเนินการจริง |           |
|--|--|--------------------|------------|---------------|-----------|
|  |  | จำนวนโครงการ       | จำนวนเงิน  | จำนวนโครงการ  | จำนวนเงิน |
| ๔. ด้านการวางแผนการส่งเสริมการลงทุนพาณิชย์ยกรรมและการท่องเที่ยว    | ๑. ด้านการส่งเสริมการลงทุน<br>๒. ด้านการส่งเสริมการตลาดผลิตภัณฑ์ชุมชน<br>๓. ด้านการจัดระเบียบการจำหน่ายสินค้า<br>๔. ด้านการส่งเสริมการจดทะเบียนพาณิชย์<br>๕. ด้านการพัฒนาปรับปรุงแหล่งท่องเที่ยว<br>๖. ด้านการส่งเสริมการท่องเที่ยวเชิงนิเวศน์   | ๙                  | ๙๓๐,๐๐๐    | ๓             | ๑๕๐,๐๐๐   |
| ๕. ด้านการบริหารจัดการและการอนุรักษ์ทรัพยากรธรรมชาติและสิ่งแวดล้อม | ๑. ด้านการสร้างจิตสำนึกและความตระหนักในการจัดการทรัพยากรธรรมชาติและสิ่งแวดล้อม<br>๒. ด้านการเฝ้าระวังและป้องกันทรัพยากรธรรมชาติและสิ่งแวดล้อม<br>๓. ด้านการบำบัดและฟื้นฟูทรัพยากรธรรมชาติและสิ่งแวดล้อม<br>๔. ด้านศึกษาวิจัยเชิงปฏิบัติในการจัดการทรัพยากรธรรมชาติและสิ่งแวดล้อม<br>๕. ด้านการจัดการขยะมูลฝอยและสิ่งปฏิกูล<br>๖. ด้านการปรับปรุงฟื้นฟูภูมิทัศน์และแหล่งน้ำธรรมชาติ | ๒๔                 | ๒๑,๙๖๗,๐๐๐ | ๒๐            | ๕,๓๓๘,๕๐๐ |

| ยุทธศาสตร์   | แนวทางการพัฒนา  | โครงการตามแผนพัฒนา |             | ดำเนินการจริง |               |
|--|---|--------------------|-------------|---------------|---------------|
|  |   | จำนวนโครงการ       | จำนวนเงิน   | จำนวนโครงการ  | จำนวนเงิน     |
| ๖. ด้านศิลปวัฒนธรรม<br>จารีตประเพณี และ<br>ภูมิปัญญาท้องถิ่น<br>และรัฐพิธี | ๑. ด้านการส่งเสริมการ<br>สืบ ทอดภูมิปัญญา<br>ท้องถิ่น<br>๒. ด้านศาสนาและ<br>วัฒนธรรมท้องถิ่น<br>๓. ด้านรัฐพิธี และ<br>ส่งเสริมสถาบันชาติ<br>ศาสนา พระมหากษัตริย์  | ๘                  | ๗๙๐,๐๐๐     | ๖             | ๗๖๙,๐๐๐       |
| ๗. การพัฒนา<br>ด้านอื่นๆ   | ๑. ด้านการบริหาร<br>จัดการ<br>๒. ด้านการส่งเสริมให้<br>ประชาชนมีส่วนร่วมใน<br>การพัฒนาท้องถิ่น<br>๓. ด้านการเผยแพร่<br>ข้อมูลข่าวสาร<br>๔. ด้านการเพิ่มศักยภาพ<br>บุคลากรขององค์กร<br>๕. ด้านการส่งเสริม<br>ความรู้ ความเข้าใจ<br>เกี่ยวกับกฎหมายต่างๆ<br>ให้กับประชาชน<br>๖. ด้านการส่งเสริม<br>กิจการสภาและการ<br>ประชุมสภา | ๑๗                 | ๑,๙๘๕,๐๐๐   | ๕             | ๑๕๑๒,๙๕๐      |
|  | รวม   | ๒๗๐                | ๑๐๔,๙๓๕,๐๐๐ | ๑๔๑           | ๙๔,๘๙๒,๔๗๘.๕๑ |



๑.๓ ผลการดำเนินงานตามงบประมาณที่ได้รับและการเบิกจ่ายงบประมาณ

เป็นโครงการเพื่อการพัฒนาท้องถิ่นที่ได้ดำเนินการจริง ประจำปีงบประมาณ พ.ศ. ๒๕๖๖

| ยุทธศาสตร์                         | แนวทางการพัฒนา  | จำนวนโครงการ | เป้าหมาย (ผลผลิตของโครงการ)  | จำนวนเงิน     |
|------------------------------------|---|--------------|--|---------------|
| ๑. ตำบลโครงสร้างพื้นฐาน            | ๑. ด้านการคมนาคมและการขนส่ง<br>๒. ด้านสาธารณูปโภคและสาธารณูปการ   | ๘๗           | เป้าหมาย<br>(ผลผลิตของโครงการ)<br>๑. ก่อสร้างถนน คสล.<br>๒. ลงหินคลุกถนนเพื่อการเกษตร<br>๓. ขยายผิวจราจร ถนน คสล.<br>๔. ก่อสร้างรางระบายน้ำ<br>๕. ซ่อมแซมถนน (คสล.,ลาดยาง,ลูกรัง, หินคลุก, ดิน)<br>๖. ขุดลอกคลองและฝาย<br>๗. ก่อสร้างฝายน้ำล้น คสล.<br>๘. ก่อสร้างฝายดิน<br>๙. ซ่อมแซมฝายดิน, คสล.<br>๑๐. ต่อเติมท่อเหลี่ยม, ก่อสร้างท่อลอดเหลี่ยม<br>๑๑. ซ่อมแซมระบบประปาพอดังสูง<br>๑๒. ขุดเจาะบ่อบาดาล<br>๑๓. รื้อถอนเคเบิลร้อยสาย ติดตั้งรั้วกันขยะ<br>๑๔. ก่อสร้างคันดินแนวกันไฟฟ้า<br>๑๕. ก่อสร้าง ปรับปรุงรื้อ ต่อเติมอาคารสำนักงาน และศูนย์พัฒนาเด็กเล็ก | ๒๙,๕๕๖,๒๙๕.๒๕ |
| ๒. ตำบลสังคมและส่งเสริมคุณภาพชีวิต | ๑. ด้านการส่งเสริมอาชีพ<br>๒. ด้านสวัสดิการสังคม<br>-การส่งเสริมและพัฒนาผู้สูงอายุ<br>-การส่งเสริมและพัฒนาผู้พิการในท้องถิ่น<br>-การส่งเสริมและพัฒนาเด็กและเยาวชนในท้องถิ่น | ๑๘           | ๑. สนับสนุนกองทุนสวัสดิการชุมชน<br>๒. สนับสนุนกิจกรรมผู้สูงอายุ, ผู้พิการ,ผู้ป่วยเอดส์<br>๓. สนับสนุนเงินเบี้ยยังชีพผู้สูงอายุ<br>๔. สนับสนุนเงินเบี้ยยังชีพผู้พิการ<br>๕. สนับสนุนเงินเบี้ยยังชีพผู้ป่วยเอดส์<br>๖. ส่งเสริมด้านการศึกษา ๘ แห่ง<br>๗. สนับสนุนกองทุนหลักประกันสุขภาพ (สปสช.)  | ๘,๕๒๓,๑๖๕.๒๖  |

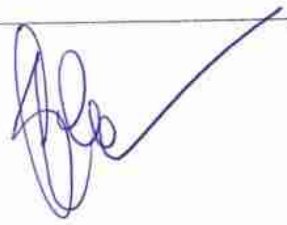

| ยุทธศาสตร์   | แนวทางการพัฒนา  | จำนวนโครงการ | เป้าหมาย (ผลผลิตของโครงการ)  | จำนวนเงิน |
|--|---|--------------|--|-----------|
| ๓. ด้านการจัดระเบียบชุมชนสังคมและการรักษาความสงบเรียบร้อย          | การส่งเสริมด้านที่พักอาศัยให้แก่ผู้ยากไร้ ผู้ด้อยโอกาส ผู้ยากจน- การส่งเสริมและพัฒนาสตรีและครอบครัว<br>๓. ด้านการศึกษา<br>๔. ด้านกีฬาและนันทนาการ<br>๕. ด้านสาธารณสุข | ๕            | ๑. จัดซื้อวัสดุเวชภัณฑ์ทางการแพทย์<br>๑๐. ปะกัน ความคุมโรคติดต่อในท้องถิ่น/โรคอุบัติใหม่หรืออุบัติซ้ำ<br>๑๑. จุดหมุนบริการด้านงานคนโครการพระราชดำริด้านสาธารณสุข<br>๑๓. ศูนย์ปฏิบัติการร่วมช่วยเหลือประชาชน โรงพยาบาลสนามอำเภอหนองบัวแดง<br>๑๒. ป้องกัน ควบคุมโดยสนับสนุนการฉีดวัคซีนป้องกันพิษสุนัขบ้า<br>๑. ป้องกันและแก้ไขปัญหายาเสพติดในพื้นที่<br>๒. ฝึกอบรมอาสาสมัครป้องกันภัยฝ่ายพลเรือน<br>๓. ส่งเสริมแม่ข่ายกัญชาทางการแพทย์<br>๔. สนับสนุนกิจกรรมการรักษาความสงบเรียบร้อยภายในพื้นที่<br>๕. บริการด้านฉุกเฉินการแพทย์ บริการรถกู้ชีพ<br>๖. ตั้งจุดตรวจบริการประชาชนในช่วงเทศกาลต่างๆ | ๒๕๖,๕๗๐   |
| ๔. ด้านการวางแผน การส่งเสริมการลงทุน พาณิชยกรรมและการท่องเที่ยว    | ๑. ด้านการส่งเสริมการลงทุน<br>๒. ด้านการส่งเสริมการค้า การตลาดผลิตภัณฑ์ชุมชน<br>๓. ด้านการจัดระเบียบการค้า<br>๔. ด้านการส่งเสริมการเกษตรและแปรรูปสินค้าเกษตร          | ๓            | ๑. ส่งเสริมสนับสนุนกลุ่มอาชีพและกลุ่มเกษตรกร<br>๑. การอนุรักษ์ธรรมชาติ<br>๒. สนับสนุนการค้าเป็นงานอันเนื่องมาจากพระราชดำริ<br>๓. การจัดการขยะมูลฝอยและสิ่งปฏิกูล   | ๑๕๐,๐๐๐   |
| ๕. ด้านการบริหารจัดการและการอนุรักษ์ทรัพยากรธรรมชาติและสิ่งแวดล้อม | ๑. ด้านการส่งเสริมการอนุรักษ์<br>๒. ด้านการส่งเสริมการอนุรักษ์<br>๓. ด้านการส่งเสริมการอนุรักษ์<br>๔. ด้านการส่งเสริมการอนุรักษ์<br>๕. ด้านการส่งเสริมการอนุรักษ์     | ๒๐           | ๑. การอนุรักษ์ธรรมชาติ<br>๒. สนับสนุนการค้าเป็นงานอันเนื่องมาจากพระราชดำริ<br>๓. การจัดการขยะมูลฝอยและสิ่งปฏิกูล   | ๕,๓๓๘,๕๐๐ |

| ยุทธศาสตร์  | แนวทางการพัฒนา   | จำนวนโครงการ | เป้าหมาย<br>(ผลผลิตของโครงการ)  | จำนวนเงิน       |
|---|--|--------------|---|-----------------|
| ๖. ด้านศิลปวัฒนธรรม จารีตประเพณี และภูมิปัญญาท้องถิ่นและรัฐพิธี | ๒. ด้านการเฝ้าระวังและป้องกัน<br>๓. ด้านการบำบัดและฟื้นฟู<br>ทรัพยากรธรรมชาติและสิ่งแวดล้อม<br>๔. ด้านศึกษาวิจัยเชิงปฏิบัติในการจัดการ<br>ทรัพยากรธรรมชาติและสิ่งแวดล้อม<br>๕. ด้านการจัดการขยะมูลฝอยและสิ่งปฏิกูล<br>๖. ด้านการปรับปรุงฟื้นฟู<br>ภูมิทัศน์และแหล่งน้ำธรรมชาติ   | ๖            | ๑. ส่งเสริมการรับทอดภูมิปัญญาท้องถิ่น<br>๒. การส่งเสริมด้านศาสนาและวัฒนธรรมประเพณีของท้องถิ่น<br>๓. การส่งเสริมสถาบันชาติ ศาสนา พระมหากษัตริย์  | ๗๖๙,๐๐๐         |
| ๗. การพัฒนาตำบลอื่นๆ  | ๑. ด้านการบริหารจัดการ<br>๒. ด้านการส่งเสริมให้ประชาชนมีส่วนร่วม<br>ในการพัฒนาท้องถิ่น<br>๓. ด้านการเผยแพร่ข้อมูลข่าวสาร<br>๔. ด้านการเพิ่มศักยภาพบุคลากรของ<br>องค์กร<br>๕. ด้านการส่งเสริมความรู้ ความเข้าใจ<br>เกี่ยวกับกฎหมายต่างๆ ให้กับประชาชน<br>๖. ด้านการส่งเสริมกิจการสภาและการ<br>ประชุมสภา<br>๗. ตำบลอื่นๆ | ๕            | ๑. ส่งเสริมการมีส่วนร่วมของประชาชน ส่งเสริมกระบวนการพัฒนาแผน<br>ชุมชนและแผนพัฒนาท้องถิ่น<br>๒. อุทยานศูนย์ปฏิบัติการร่วมในการช่วยเหลือประชาชนขององค์กรปกครอง<br>ส่วนท้องถิ่น<br>๓. จัดทำแผนที่ภาษีและทะเบียนทรัพย์สินเพื่อรองรับพระราชบัญญัติภาษี<br>ที่ดินและสิ่งปลูกสร้าง | ๕๑๒,๙๕๐         |
| รวมทั้งหมด ๓๕๑ โครงการ  |  |              |   | ๔๔๘,๙๕๐,๔๙๖,๕๕๑ |





๒. แนวทางการติดตามและประเมินผล ปีงบประมาณ พ.ศ. ๒๕๖๖  
 ๒.๑ การติดตามและประเมินผลยุทธศาสตร์

| ยุทธศาสตร์   | จำนวนโครงการตามยุทธศาสตร์              | จำนวนโครงการที่ดำเนินการจริง |
|--|--|------------------------------|
|  | จำนวนโครงการที่ปรากฏในแผนพัฒนาท้องถิ่น |                              |
| ๑. การพัฒนาตำบลโครงสร้างพื้นฐาน  | ๑๕๐                                    | ๘๗                           |
| ๒. การพัฒนาตำบลสังคมและส่งเสริมคุณภาพชีวิต   | ๔๑                                     | ๑๘                           |
| ๓. การพัฒนาตำบลการศึกษาระดับปฐมวัยและส่งเสริมการเรียนรู้                             | ๒๑                                     | ๔                            |
| ๔. การพัฒนาตำบลการวางผังเมืองและการรักษาความสงบเรียบร้อย                             | ๙                                      | ๑                            |
| ๕. ยุทธศาสตร์การพัฒนาตำบลการบริหารจัดการและการอนุรักษ์ทรัพยากรธรรมชาติและสิ่งแวดล้อม | ๒๔                                     | ๒๐                           |
| ๖. ยุทธศาสตร์การพัฒนาตำบลศิลปวัฒนธรรมจารีตประเพณีและภูมิปัญญาท้องถิ่นและวิถีวิถี     | ๘                                      | ๖                            |
| ๗. ยุทธศาสตร์การพัฒนาตำบลอื่นๆ   | ๑๗                                     | ๕                            |
| รวม  | ๒๗๐                                    | ๑๔๑                          |

๒.๒ การติดตามและประเมินผลโครงการตามแผนงาน

| ยุทธศาสตร์   | ด้าน                                    | แผนงาน  | หน่วยงานรับผิดชอบหลัก | ดำเนินการจริง |                 |
|--|---|---|-----------------------|---------------|-----------------|
|  |   |   |                       | จำนวนโครงการ  | จำนวนเงิน (บาท) |
| ๑. การพัฒนาด้านโครงสร้างพื้นฐาน  | ด้านเศรษฐกิจ                            | -แผนงานอุตสาหกรรมและการโยธา<br>-แผนงานทะเลและชุมชน  | กองช่าง               | ๘๖            | ๒๘,๔๕๖,๒๙๙      |
|  |   |   |                       | ๑             | ๙๙๙,๙๙๕,๒๕๕     |
| ๒. การพัฒนาด้านสังคมและส่งเสริมคุณภาพชีวิต   | ด้านเศรษฐกิจ<br>ด้านบริการชุมชนและสังคม | -แผนงานการศึกษา<br>-แผนงานสาธารณสุข<br>-แผนงานสร้างเสริมสุขภาพ<br>-แผนงานการศาสนา วัฒนธรรมและนันทนาการ<br>-แผนงานการเกษตร | กองการศึกษา           | ๗             | ๗,๐๙๕,๓๑๙,๒๒๖   |
|  |   |   | กองสาธารณสุข          | ๓             | ๖๒๙,๗๕๐         |
|  |   |   | กองสวัสดิการสังคม     | ๓             | ๒๑๙,๑๒๐         |
|  |   |   | สำนักปลัด             | ๓             | ๓๗๘,๙๗๕         |
|  |   |   |                       | ๒             | ๑๐๐,๐๐๐         |
| ๓. การพัฒนาด้านการจัดระเบียบชุมชนสังคมและการรักษาความสงบเรียบร้อย                    | ด้านบริหารงานทั่วไป                     | -แผนงานรักษาความสงบภายใน  | สำนักปลัด             | ๔             | ๒๔๒,๕๗๐         |
|  |   |   |                       |               |                 |
| ๔. การพัฒนาด้านการวางแผนการส่งเสริมการลงทุนพาณิชย์ยกรรมและการท่องเที่ยว              | ด้านเศรษฐกิจ<br>ด้านบริการชุมชนและสังคม | -แผนงานเกษตร  | สำนักปลัด             | ๑             | ๑๕๐,๐๐๐         |
|  |   |   |                       |               |                 |
| ๕. ยุทธศาสตร์การพัฒนาด้านการบริหารจัดการและการอนุรักษ์ทรัพยากรธรรมชาติและสิ่งแวดล้อม | ด้านเศรษฐกิจ<br>ด้านบริการชุมชนและสังคม | -แผนงานทะเลและชุมชน<br>-แผนงานการเกษตร  | กองสาธารณสุข          | ๒             | ๓๕๖,๕๐๐         |
|  |   |   | สำนักปลัด             | ๑๘            | ๕,๙๕๒,๐๐๐       |

| ยุทธศาสตร์   | ด้าน                    | แผนงาน   | หน่วยงานรับผิดชอบหลัก     | ดำเนินการจริง |                 |
|--|-------------------------|--|---------------------------|---------------|-----------------|
|  |                         |  |                           | จำนวนโครงการ  | จำนวนเงิน (บาท) |
| ๖. ยุทธศาสตร์การพัฒนาด้านศิลปวัฒนธรรมจารีตประเพณี และภูมิปัญญาท้องถิ่นและวิถีชีวิต | ด้านบริการชุมชนและสังคม | -แผนงานบริหารงานทั่วไป<br>-แผนงานศาสนาวัฒนธรรมและนันทนาการ | สำนักปลัด<br>กองการศึกษาฯ | ๒             | ๒๓๕,๐๐๐         |
|  | ด้านบริหารงานทั่วไป     |  |                           | ๕             | ๕๓๕,๐๐๐         |
| ๗. ยุทธศาสตร์การพัฒนาด้านอื่นๆ   | ด้านบริหารงานทั่วไป     | -แผนงานบริหารงานทั่วไป                                     | สำนักปลัด<br>กองคลัง      | ๕             | ๕,๑๒,๙๕๐        |
|  | ด้านการดำเนินงานอื่น    |  |                           |               |                 |
| รวม  |                         |  |                           | ๑๔๑           | ๕๘,๘๙๒,๕๗๕.๕๑   |





สรุปรายละเอียดโครงการ/งาน/กิจกรรม  
องค์การบริหารส่วนตำบลกุสุมาลย์ อำเภอหนองบัวแดง จังหวัดชัยภูมิ  
ประจำปีงบประมาณ ๒๕๖๖

ยุทธศาสตร์ที่ ๑ การพัฒนาตำบลโครงสร้างพื้นฐาน  
๑.๑ แผนงานอุตสาหกรรมและการโยธา (ตามข้อบัญญัติ)  
งานก่อสร้าง

| ลำดับ<br>ที่ | โครงการ/กิจกรรม   | หน่วยงาน<br>รับผิดชอบ | งบประมาณสั่งไว้<br>(บาท) | ผลการเบิกจ่าย<br>งบประมาณ(บาท) | งบประมาณ<br>คงเหลือ(บาท) | ผลสัมฤทธิ์  |
|--------------|---|-----------------------|--------------------------|--------------------------------|--------------------------|---|
| ๑            | โครงการก่อสร้างคับดินริมฝั่งห้วย<br>เตือ บ้านหนองชุมแสง หมู่ที่ ๑๓    | กองช่าง               | ๘๕,๐๐๐                   | ๘๕,๐๐๐                         | ๐                        | มีพื้นที่กักเก็บน้ำเพียงพอสำหรับทำ<br>การเกษตร        |
| ๒            | โครงการก่อสร้างถนนคอนกรีต<br>เสริมเหล็ก บ้านกุสุมาลย์ หมู่ที่<br>๓    | กองช่าง               | ๖๐,๐๐๐                   | ๖๐,๐๐๐                         | ๐                        | ประชาชนได้รับความสะดวกในการ<br>เดินทางและลดอุบัติเหตุ |
| ๓            | โครงการก่อสร้างถนนคอนกรีต<br>เสริมเหล็ก บ้านคลองชุมแสง หมู่<br>ที่ ๑๗ | กองช่าง               | ๘๓๒,๐๐๐                  | ๘๓๒,๐๐๐                        | ๐                        | ประชาชนได้รับความสะดวกในการ<br>เดินทางและลดอุบัติเหตุ |
| ๔            | โครงการก่อสร้างถนนคอนกรีต<br>เสริมเหล็ก บ้านทุ่งแล่นคา หมู่ที่<br>๑๔  | กองช่าง               | ๕๒๓,๐๐๐                  | ๒๒๒,๐๐๐                        | ๓๐๑,๐๐๐                  | ประชาชนได้รับความสะดวกในการ<br>เดินทางและลดอุบัติเหตุ |
| ๕            | โครงการก่อสร้างถนนคอนกรีต<br>เสริมเหล็ก บ้านนาชุมแสง หมู่ที่ ๕        | กองช่าง               | ๓๖๐,๐๐๐                  | ๓๕๘,๐๐๐                        | ๒,๐๐๐                    | ประชาชนได้รับความสะดวกในการ<br>เดินทางและลดอุบัติเหตุ |

| ลำดับ<br>ที่ | โครงการ/กิจกรรม   | หน่วยงาน<br>รับผิดชอบ | งบประมาณตั้งไว้<br>(บาท) | ผลการเบิกจ่าย<br>งบประมาณ(บาท) | งบประมาณ<br>คงเหลือ(บาท) | ผลสัมฤทธิ์                                   |
|--------------|---|-----------------------|--------------------------|--------------------------------|--------------------------|--|
| ๖            | โครงการก่อสร้างถนนคอนกรีตเสริมเหล็ก บ้านบางสนบุรี หมู่ที่ ๘                                       | กองช่าง               | ๕๙๖,๐๐๐                  | ๕๕๕,๓๕๕                        | ๓๕๓,๖๕๒                  | ประชาชนได้รับความสะดวกในการเดินทางและปลอดภัย |
| ๗            | โครงการก่อสร้างถนนคอนกรีตเสริมเหล็ก บ้านโนนชุมแสง หมู่ที่ ๑๔                                      | กองช่าง               | ๕๙๙,๐๐๐                  | ๕๙๗,๐๐๐                        | ๒,๐๐๐                    | ประชาชนได้รับความสะดวกในการเดินทางและปลอดภัย |
| ๘            | โครงการก่อสร้างถนนคอนกรีตเสริมเหล็ก บ้านหนองหอย หมู่ที่ ๕   | กองช่าง               | ๕๖,๐๐๐                   | ๕๖,๐๐๐                         | ๐                        | ประชาชนได้รับความสะดวกในการเดินทางและปลอดภัย |
| ๙            | โครงการก่อสร้างถนนคอนกรีตเสริมเหล็ก สายทาง นาคานักก-ห้วยไต่กอ กย.ถ.๓๓-๐๑๐ บ้านนาคานักก หมู่ที่ ๓  | กองช่าง               | ๕๕,๐๐๐                   | ๕๕,๐๐๐                         | ๐                        | ประชาชนได้รับความสะดวกในการเดินทางและปลอดภัย |
| ๑๐           | โครงการก่อสร้างถนนคอนกรีตเสริมเหล็ก สายแยกประปา-ข้างงอกแก้ว ขย.ถ ๓๓-๐๑๖ บ้านชุมชนพัฒนา หมู่ที่ ๑๑ | กองช่าง               | ๓,๑๕๒,๐๐๐                | ๘๘๑,๐๐๐                        | ๒๗๑,๐๐๐                  | ประชาชนได้รับความสะดวกในการเดินทางและปลอดภัย |
| ๑๓           | โครงการก่อสร้างถนนคอนกรีตเสริมเหล็ก สายห้วยแพง-โนนหินโงน ขย.ถ ๓๓-๐๑๕ บ้านใหม่บาดี หมู่ที่ ๑๕      | กองช่าง               | ๓,๓๕๖,๐๐๐                | ๘๕๐,๒๓๕                        | ๒๕๕,๗๖๕                  | ประชาชนได้รับความสะดวกในการเดินทางและปลอดภัย |

| ลำดับ<br>ที่ | โครงการ/กิจกรรม   | หน่วยงาน<br>รับผิดชอบ | งบประมาณตั้งไว้<br>(บาท) | ผลการเบิกจ่าย<br>งบประมาณ(บาท) | งบประมาณ<br>คงเหลือ(บาท) | ผลสัมฤทธิ์   |
|--------------|---|-----------------------|--------------------------|--------------------------------|--------------------------|--|
| ๑๒           | โครงการก่อสร้างห้องเปลี่ยน บ้าน<br>หนองชุมพุก หมู่ที่ ๖                                       | กองช่าง               | ๓๔๐,๐๐๐                  | ๓๓๔,๐๐๐                        | ๒,๐๐๐                    | ลดการท่วมขังและระลอกน้ำได้เร็ว<br>ขึ้น และประชาชนได้รู้ความ<br>สะดวกในการเดินทางและลด<br>อุบัติเหตุ  |
| ๑๓           | โครงการก่อสร้างรางระบายน้ำ<br>คสล. และก่อสร้างถนน คสล.<br>บ้านกุดชุมแสง หมู่ที่ ๓             | กองช่าง               | ๒๗๔,๐๐๐                  | ๒๗๒,๐๐๐                        | ๒,๐๐๐                    | ลดการท่วมขังและระลอกน้ำได้เร็ว<br>ขึ้น   |
| ๑๔           | โครงการก่อสร้างรางระบายน้ำ<br>คอนกรีตเสริมเหล็ก บ้านหนอง<br>หอย หมู่ที่ ๔                     | กองช่าง               | ๓๓๕,๐๐๐                  | ๓๓๗,๐๐๐                        | ๒,๐๐๐                    | ลดการท่วมขังและระลอกน้ำได้เร็ว<br>ขึ้น   |
| ๑๕           | โครงการก่อสร้างห้องน้ำ พร้อม<br>เจาะบ่อบาดาล และติดตั้งโซล่า<br>เซลล์ บ้านโคกอ้ายวย หมู่ที่ ๗ | กองช่าง               | ๑๓๕,๐๐๐                  | ๑๓๕,๐๐๐                        | ๐                        | เจ้าหน้าที่ปฏิบัติงานประจำบ่อขยะ<br>หรือผู้ปฏิบัติงานขยะมูลฝอยและสิ่ง<br>ปฏิกูล มีห้องน้ำที่ถูกต้องลักษณะไว้<br>ใช้งานเพื่อสุขภาพอนามัยที่ดีของ<br>ผู้ปฏิบัติงาน |
| ๑๖           | โครงการขยายผิวจราจร คสล.<br>บ้านบางขุนแสง หมู่ที่ ๔   | กองช่าง               | ๓๒๕,๐๐๐                  | ๓๒๓,๐๐๐                        | ๒,๐๐๐                    | ประชาชนมีความสะดวกและ<br>ปลอดภัยในการเดินทาง   |
| ๑๗           | โครงการขยายผิวจราจร คสล.<br>บ้านหนองชุมพุกใต้ หมู่ที่ ๑๖                                      | กองช่าง               | ๕๓๒,๐๐๐                  | ๕๕๓,๑๐๐                        | ๒๑,๑๐๐                   | ประชาชนมีความสะดวกและ<br>ปลอดภัยในการเดินทาง   |





| ลำดับ<br>ที่          | โครงการ/กิจกรรม   | หน่วยงาน<br>รับผิดชอบ | งบประมาณตั้งไว้<br>(บาท) | ผลกำไร/ขาด<br>ทุน(บาท) | งบประมาณ<br>คงเหลือ(บาท) | ผลสัมฤทธิ์   |
|-----------------------|---|-----------------------|--------------------------|------------------------|--------------------------|--|
| ๑๘                    | โครงการขยายตัวจรรยาจร ศสส.<br>และ รางระบายน้ำ ศสส. บ้านนา<br>คาบหัก หมู่ที่ ๑     | กองช่าง               | ๔๕๕,๐๐๐                  | ๔๕๕,๐๐๐                | ๑,๐๐๐                    | ประชาชนมีความสะดวกและ<br>ปลอดภัยในการเดินทาง   |
| ๑๙                    | โครงการขยายตัวจรรยาจร ศสส.<br>และลงดินขยายไปหล่ต่าง บ้าน<br>หนองขุมแสง หมู่ที่ ๑๓ | กองช่าง               | ๒๕๘,๐๐๐                  | ๒๕๘,๐๐๐                | ๑,๐๐๐                    | ประชาชนมีความสะดวกและ<br>ปลอดภัยในการเดินทาง   |
| ๒๐                    | โครงการต่อเติมอาคารสำนักงานที่<br>ทำการ อบต.ภักขุมแสง                             | กองช่าง               | ๒๐๐,๐๐๐                  | ๑๙๘,๐๐๐                | ๑๑,๐๐๐                   | สถานที่ทำงานกว้างขวางมีที่<br>สามารถให้บริการประชาชนที่มา<br>ติดต่อราชการได้ดียิ่งขึ้น |
| ๒๑                    | โครงการเพิ่มลานคอนกรีตเสริม<br>เหล็ก บ่อขยะ บ้านโคกอำบวย หมู่<br>ที่ ๗            | กองช่าง               | ๕๘๘,๐๐๐                  | ๕๘๘,๐๐๐                | ๑,๐๐๐                    | ประชาชนมีพื้นที่ลานคอนกรีต เพื่อ<br>บริหารจัดการขยะมากยิ่งขึ้น                         |
| ๒๒                    | โครงการเสริมผิวแอสฟัลต์<br>คอนกรีต (จำนวน ๒ สาย) บ้าน<br>หนองหอยเหนือ หมู่ที่ ๑๐  | กองช่าง               | ๕๕๖,๐๐๐                  | ๕๕๖,๐๐๐                | ๒,๐๐๐                    | ประชาชนมีความสะดวกและ<br>ปลอดภัยในการเดินทาง   |
| ๒๓                    | โครงการเสริมผิวแอสฟัลต์<br>คอนกรีต บ้านนาอุดม หมู่ที่ ๑๒                          | กองช่าง               | ๕๖๕,๐๐๐                  | ๕๖๖,๐๐๐                | ๒,๐๐๐                    | ประชาชนมีความสะดวกและ<br>ปลอดภัยในการเดินทาง   |
| ๒๔                    | โครงการเสริมผิวแอสฟัลต์<br>คอนกรีต บ้านหนองนก หมู่ที่ ๕                           | กองช่าง               | ๕๕๘,๐๐๐                  | ๕๕๖,๐๐๐                | ๒,๐๐๐                    | ประชาชนมีความสะดวกและ<br>ปลอดภัยในการเดินทาง   |
| รวมทั้งหมด ๒๔ โครงการ |   |                       | ๘,๒๑๓,๐๐๐                | ๘,๑๓๖,๖๘๙              | ๘๕,๓๑๑                   |  |



๑.๒ แผนงานอุตสาหกรรมและการโยธา (เงินเงินสะสม)  
งานก่อสร้าง

| ลำดับ<br>ที่ | โครงการ/กิจกรรม   | หน่วยงาน<br>รับผิดชอบ | งบประมาณตั้งไว้<br>(บาท) | ผลการเบิกจ่าย<br>งบประมาณ(บาท) | งบประมาณ<br>คงเหลือ(บาท) | ผลสัมฤทธิ์  |
|--------------|---|-----------------------|--------------------------|--------------------------------|--------------------------|---|
| ๑            | โครงการติดตั้งระบบสูบน้ำบาดาล<br>พลังงานแสงอาทิตย์ บ้านนาตาม<br>หัก หมู่ ๑  | กองช่าง               | ๑๖๐,๐๐๐                  | ๑๖๐,๐๐๐                        | ๐                        | ประชาชนมีน้ำเพื่อการอุปโภค<br>บริโภคอย่างเพียงพอ      |
| ๒            | โครงการก่อสร้างรางระบายน้ำ<br>คอนกรีตเสริมเหล็ก บ้านนาทุ่ง<br>ใหญ่ หมู่ ๒   | กองช่าง               | ๗๖๐,๐๐๐                  | ๕๙๙,๙๐๐                        | ๑๖๐,๑๐๐                  | ลดการท่วมขังและระบายน้ำได้เร็ว<br>ขึ้น                |
| ๓            | โครงการขุดผิวจราจรถนน<br>คอนกรีตเสริมเหล็ก บ้านนาทุ่ง<br>ใหญ่ หมู่ ๒  | กองช่าง               | ๙๕,๐๐๐                   | ๙๕,๐๐๐                         | ๐                        | ประชาชนมีความสะดวกและ<br>ปลอดภัยในการเดินทาง          |
| ๔            | โครงการเสริมผิวแอสฟัลต์<br>คอนกรีต สายทางริมทุ่งนาฝาย-<br>โคกมิ่ง รหัสทางหลวงท้องถิ่น<br>ขย.๖ ๓๓-๐๕๑ บ้านกุดชุมแสง<br>หมู่ที่ ๓ | กองช่าง               | ๓๑๗,๐๐๐                  | ๓๑๕,๐๐๐                        | ๒,๐๐๐                    | ประชาชนมีความสะดวกและ<br>ปลอดภัยในการเดินทาง          |
| ๕            | โครงการก่อสร้างถนนคอนกรีต<br>เสริมเหล็ก สายทางกุดชุมแสง-วัง<br>หิน รหัสทางหลวงท้องถิ่น ขย.๓<br>๓๓-๐๑๖ บ้านกุดชุมแสง หมู่ที่ ๓   | กองช่าง               | ๓๗๘,๐๐๐                  | ๓๘๘,๐๐๐                        | ๐                        | ประชาชนได้รับความสะดวกในการ<br>เดินทางและลดอุบัติเหตุ |
| ๖            | โครงการลงหินคลุกถนนดินเพื่อ<br>การเกษตร บ้านกุดชุมแสง หมู่ที่<br>๓  | กองช่าง               | ๓๒๔,๐๐๐                  | ๓๒๒,๐๐๐                        | ๒,๐๐๐                    | ประชาชนได้รับความสะดวกในการ<br>เดินทางและลดอุบัติเหตุ |

| ลำดับ<br>ที่ | โครงการ/กิจกรรม   | หน่วยงาน<br>รับผิดชอบ | งบประมาณตั้งไว้<br>(บาท) | ผลการเบิกจ่าย<br>งบประมาณ(บาท) | งบประมาณ<br>คงเหลือ(บาท) | ผลสัมฤทธิ์  |
|--------------|---|-----------------------|--------------------------|--------------------------------|--------------------------|---|
| ๗            | โครงการลงพื้นที่คลุกถนนดินเพื่อ<br>การเกษตร บ้านหนองหอย หมู่ที่ ๕   | กองช่าง               | ๕๖๕,๐๐๐                  | ๕๖๒,๐๐๐                        | ๓,๐๐๐                    | ประชาชนได้รับความสะดวกในการ<br>เดินทางและลดอุบัติเหตุ |
| ๘            | โครงการก่อสร้างรางระบายน้ำ<br>คอนกรีตเสริมเหล็ก บ้านหนองหอย<br>หมู่ที่ ๕  | กองช่าง               | ๘๐,๐๐๐                   | ๘๐,๐๐๐                         | ๐                        | ลดการท่วมขังและระบายน้ำได้เร็ว<br>ขึ้น                |
| ๙            | โครงการก่อสร้างถนนคอนกรีต<br>เสริมเหล็ก สายทางบ้านหนองแวง-<br>บ้านหนองแก รหัสทางหลวง<br>ท้องถิ่น ขย.ถ ๕๒-๐๐๗ บ้านหนอง<br>แวง หมู่ที่ ๕          | กองช่าง               | ๔,๘๐,๐๐๐                 | ๔๘๕,๐๐๐                        | ๐                        | ประชาชนได้รับความสะดวกในการ<br>เดินทางและลดอุบัติเหตุ |
| ๑๐           | โครงการลงพื้นที่คลุกถนนดินเพื่อ<br>การเกษตร บ้านหนองแก หมู่ที่ ๕  | กองช่าง               | ๒๕๗,๐๐๐                  | ๒๕๗,๐๐๐                        | ๐                        | ประชาชนได้รับความสะดวกในการ<br>เดินทางและลดอุบัติเหตุ |
| ๑๑           | โครงการก่อสร้างรางระบายน้ำ<br>คอนกรีตเสริมเหล็ก สายทางหนอง<br>ชุมพุก-โชคอำนวย รหัสทางหลวง<br>ท้องถิ่น ขย.ถ ๓๓๓-๐๐๑ บ้านหนอง<br>ชุมพุก หมู่ที่ ๖ | กองช่าง               | ๓๑๐,๐๐๐                  | ๔๑๐,๐๐๐                        | ๑๐,๐๐๐                   | ลดการท่วมขังและระบายน้ำได้เร็ว<br>ขึ้น                |
| ๑๒           | โครงการเสริมผิวแอสฟัลต์คอนกรีต<br>ในเขตชุมชน บ้านหนองชุมพุก หมู่<br>ที่ ๖   | กองช่าง               | ๕๕๕,๐๐๐                  | ๕๕๖,๐๐๐                        | ๑,๐๐๐                    | ประชาชนได้รับความสะดวกในการ<br>เดินทางและลดอุบัติเหตุ |
| ๑๓           | โครงการเสริมผิวแอสฟัลต์คอนกรีต<br>สายทางบ้านโชคอำนวย-บ้านห้วย<br>ม่วง รหัสทางหลวงท้องถิ่น ขย.ถ<br>๓๓๓-๐๒๐ บ้านโชคอำนวย หมู่ที่ ๗                | กองช่าง               | ๖๕๓,๐๐๐                  | ๖๕๒,๐๐๐                        | ๑,๐๐๐                    | ประชาชนได้รับความสะดวกในการ<br>เดินทางและลดอุบัติเหตุ |



| ลำดับ<br>ที่ | โครงการ/กิจกรรม   | หน่วยงาน<br>รับผิดชอบ | งบประมาณตั้งไว้<br>(บาท) | ผลการเบิกจ่าย<br>งบประมาณ(บาท) | งบประมาณ<br>คงเหลือ(บาท) | ผลสัมฤทธิ์  |
|--------------|---|-----------------------|--------------------------|--------------------------------|--------------------------|---|
| ๑๕           | โครงการรณรงค์ปลูกถั่วเขียวเพื่อ<br>การเกษตร บ้านโศกอำนวย หมู่ที่ ๘  | กองช่าง               | ๓๓๐,๐๐๐                  | ๓๓๐,๐๐๐                        | ๓,๖๐๐                    | ประชาชนได้รับความสะดวกในการ<br>เดินทางและลดอุบัติเหตุ |
| ๑๖           | โครงการซ่อมแซมระบบประปาหอ<br>ตั้งสูง บ้านโศกอำนวย หมู่ที่ ๘   | กองช่าง               | ๕๗,๐๐๐                   | ๕๗,๐๐๐                         | ๐                        | ประชาชนมีน้ำประปาใช้เพื่อการ<br>อุปโภคอย่างเพียงพอ    |
| ๑๗           | โครงการก่อสร้างถนนคอนกรีต<br>เสริมเหล็ก สายทางห้วยแพ่ง-โนน<br>หินโนน รหัสทางหลวงท้องถิ่น ชย.๓<br>๓๓๓-๐๑๓๓ บ้านนาสมบูรณ์ หมู่ที่ ๘     | กองช่าง               | ๓,๒๗๐,๐๐๐                | ๕๐๗,๐๐๐                        | ๓๖๐,๐๐๐                  | ประชาชนได้รับความสะดวกในการ<br>เดินทางและลดอุบัติเหตุ |
| ๑๘           | โครงการเสริมผิวแอสฟัลต์คอนกรีต<br>สายทางยาวชน รหัสทางหลวง<br>ท้องถิ่น ชย.๓-๓๓-๐๓๐ บ้านนา<br>ชุมแสง หมู่ที่ ๘                          | กองช่าง               | ๓๓๖,๖๐๐                  | ๓๓๕,๐๐๐                        | ๒,๐๐๐                    | ประชาชนได้รับความสะดวกในการ<br>เดินทางและลดอุบัติเหตุ |
| ๑๙           | โครงการขยายผิวจราจรถนน<br>คอนกรีตเสริมเหล็ก สายทางถนน<br>ประชาวิรุฬห์ รหัสทางหลวงท้องถิ่น<br>ชย.๓ ๓๓๓-๐๓๓๓ บ้านนาชุมแสง หมู่<br>ที่ ๘ | กองช่าง               | ๕๗,๐๐๐                   | ๕๕,๐๐๐                         | ๐                        | ประชาชนได้รับความสะดวกในการ<br>เดินทางและลดอุบัติเหตุ |
| ๒๐           | โครงการสร้างถนนคอนกรีตเพื่อ<br>การเกษตร บ้านนาชุมแสง หมู่ที่ ๘  | กองช่าง               | ๕๕๗,๐๐๐                  | ๕๕๕,๐๐๐                        | ๒,๐๐๐                    | ประชาชนได้รับความสะดวกในการ<br>เดินทางและลดอุบัติเหตุ |
| ๒๑           | โครงการก่อสร้างถนนคอนกรีต<br>เสริมเหล็ก บ้านหนองหอยเหนือ<br>หมู่ที่ ๑๐  | กองช่าง               | ๕๕๕,๐๐๐                  | ๕๕๗,๐๐๐                        | ๒,๐๐๐                    | ประชาชนได้รับความสะดวกในการ<br>เดินทางและลดอุบัติเหตุ |

| ลำดับ<br>ที่ | โครงการ/กิจกรรม  | หน่วยงาน<br>รับผิดชอบ | งบประมาณตั้งไว้<br>(บาท) | ผลการเบิกจ่าย<br>งบประมาณ(บาท) | งบประมาณ<br>คงเหลือ(บาท) | ผลสัมฤทธิ์   |
|--------------|--|-----------------------|--------------------------|--------------------------------|--------------------------|--|
| ๒๑           | โครงการลงทุนคลุกถนนดินเพื่อ<br>การเกษตร บ้านหนองหอยเหนือ<br>หมู่ที่ ๑๐   | กองช่าง               | ๒๙๖,๐๐๐                  | ๒๙๕,๐๐๐                        | ๑,๐๐๐                    | ประชาชนได้รับความสะดวกในการ<br>เดินทางและลดอุบัติเหตุ                              |
| ๒๒           | โครงการลงทุนคลุกถนนดินเพื่อ<br>การเกษตร บ้านชุมชนพัฒนา หมู่<br>ที่ ๑๑  | กองช่าง               | ๑๐๐,๐๐๐                  | ๑๐๐,๐๐๐                        | ๐                        | ประชาชนได้รับความสะดวกในการ<br>เดินทางและลดอุบัติเหตุ                              |
| ๒๓           | โครงการลงทุนคลุกถนนดินเพื่อ<br>การเกษตร บ้านนาอุดม หมู่ที่ ๑๒  | กองช่าง               | ๓๕๖,๐๐๐                  | ๓๕๐,๐๐๐                        | ๖,๐๐๐                    | ประชาชนได้รับความสะดวกในการ<br>เดินทางและลดอุบัติเหตุ                              |
| ๒๔           | โครงการก่อสร้างฝายคอนกรีต<br>เสริมเหล็กน้ำส้านผ่าน ลำห้วย<br>ทราย บ้านนาอุดม หมู่ที่ ๑๒  | กองช่าง               | ๓๔๘,๐๐๐                  | ๓๔๖,๐๐๐                        | ๒,๐๐๐                    | มีพื้นที่กักเก็บน้ำเพื่อการเกษตรเพิ่ม<br>มากขึ้น และแก้ปัญหาน้ำท่วมในช่วง<br>ฤดูฝน |
| ๒๕           | โครงการก่อสร้างถนนคอนกรีต<br>เสริมเหล็ก สายทางท่าหูกวาง-<br>ศาลาขาว รหัสทางหลวงท้องถิ่น<br>ชย.๓ ๓๓๓-๐๒๔ บ้านหนองชุมแสง<br>หมู่ที่ ๑๓ | กองช่าง               | ๔๑๕,๐๐๐                  | ๔๑๒,๐๐๐                        | ๓,๐๐๐                    | ประชาชนได้รับความสะดวกในการ<br>เดินทางและลดอุบัติเหตุ                              |
| ๒๖           | โครงการลงทุนคลุกถนนดินเพื่อ<br>การเกษตร บ้านหนองชุมแสง หมู่<br>ที่ ๑๓  | กองช่าง               | ๒๕๖,๐๐๐                  | ๒๕๕,๐๐๐                        | ๑,๐๐๐                    | ประชาชนได้รับความสะดวกในการ<br>เดินทางและลดอุบัติเหตุ                              |
| ๒๗           | โครงการก่อสร้างถนนคอนกรีต<br>เสริมเหล็ก บ้านหนองชุมแสง หมู่<br>ที่ ๑๓  | กองช่าง               | ๒๕๖,๐๐๐                  | ๒๕๕,๐๐๐                        | ๑,๐๐๐                    | ประชาชนได้รับความสะดวกในการ<br>เดินทางและลดอุบัติเหตุ                              |



| ลำดับ<br>ที่ | โครงการ/กิจกรรม   | หน่วยงาน<br>รับผิดชอบ | งบประมาณตั้งไว้<br>(บาท) | ผลการเบิกจ่าย<br>งบประมาณ(บาท) | งบประมาณ<br>คงเหลือ(บาท) | ผลสัมฤทธิ์  |
|--------------|---|-----------------------|--------------------------|--------------------------------|--------------------------|---|
| ๒๘           | โครงการเสริมผิวแอสฟัลต์<br>คอนกรีต สายทางบ้านโนน<br>ชุมแสง-บ้านลาดวังม่วง รหัสทาง<br>หลวงท้องถิ่น ชย.ถ ๓๓-๐๐๓<br>บ้านโนนชุมแสง หมู่ที่ ๑๕ | กองช่าง               | ๕๘๕,๐๐๐                  | ๕๘๓,๐๐๐                        | ๒,๐๐๐                    | ประชาชนได้รับความสะดวกในการ<br>เดินทางและลดอุบัติเหตุ |
| ๒๙           | โครงการก่อสร้างถนนคอนกรีต<br>เสริมเหล็ก สายทางโนนชุมแสง-<br>หนองแก รหัสทางหลวงท้องถิ่น<br>ชย.ถ ๓๓-๐๕๒ บ้านโนนชุมแสง<br>หมู่ที่ ๑๕         | กองช่าง               | ๒๕๗,๐๐๐                  | ๒๕๕,๐๐๐                        | ๒,๐๐๐                    | ประชาชนได้รับความสะดวกในการ<br>เดินทางและลดอุบัติเหตุ |
| ๓๐           | โครงการลงดินถนนเพื่อ<br>การเกษตร บ้านโนนชุมแสง หมู่ที่<br>๑๕  | กองช่าง               | ๗๕,๐๐๐                   | ๗๕,๐๐๐                         | ๐                        | ประชาชนได้รับความสะดวกในการ<br>เดินทางและลดอุบัติเหตุ |
| ๓๑           | โครงการลงดินถนนเพื่อ<br>การเกษตรบ้านใหม่มาดี หมู่ที่ ๑๕   | กองช่าง               | ๓๐๘,๐๐๐                  | ๓๐๘,๐๐๐                        | ๐                        | ประชาชนได้รับความสะดวกในการ<br>เดินทางและลดอุบัติเหตุ |
| ๓๒           | โครงการก่อสร้างถนนคอนกรีต<br>เสริมเหล็ก บ้านหนองชุมพุกใต้<br>หมู่ที่ ๑๖   | กองช่าง               | ๖๕,๐๐๐                   | ๖๕,๐๐๐                         | ๐                        | ประชาชนได้รับความสะดวกในการ<br>เดินทางและลดอุบัติเหตุ |
| ๓๓           | โครงการเสริมผิวแอส<br>ฟัลต์คอนกรีต สายทางหนองพอย-<br>หนองชุมพุก รหัสทางหลวง<br>ท้องถิ่น ชย.ถ ๓๓-๐๐๕<br>บ้านหนองชุมพุกใต้ หมู่ที่ ๑๖       | กองช่าง               | ๕๘๘,๐๐๐                  | ๕๘๖,๐๐๐                        | ๒,๐๐๐                    | ประชาชนได้รับความสะดวกในการ<br>เดินทางและลดอุบัติเหตุ |



| ลำดับ<br>ที่          | โครงการ/กิจกรรม   | หน่วยงาน<br>รับผิดชอบ | งบประมาณตั้งไว้<br>(บาท) | ผลการเบิกจ่าย<br>งบประมาณ(บาท) | งบประมาณ<br>คงเหลือ(บาท) | ผลสัมฤทธิ์                                       |
|-----------------------|---|-----------------------|--------------------------|--------------------------------|--------------------------|--|
| ๓๕                    | โครงการก่อสร้างรางระบายน้ำ<br>คอนกรีตเสริมเหล็ก สายทางราช<br>พฤกษ์ รหัสทางหลวงท้องถิ่น<br>ขย.๓ ๓๓-๐๕๕ บ้านคลองชุมแสง<br>หมู่ที่ ๑๗  | กองช่าง               | ๓๐๘,๐๐๐                  | ๑๐๕,๐๐๐                        | ๓,๐๐๐                    | ลดการท่วมขังและระบายน้ำได้เร็ว<br>ขึ้น           |
| ๓๕                    | โครงการเสริมผิวแอสฟัลต์<br>คอนกรีต สายทางบ้านคลอง<br>ชุมแสง-บ้านทุ่งแสนคำ รหัสทาง<br>หลวงชนบท ขย.๕๐๕๓ บ้าน<br>คลองชุมแสง หมู่ที่ ๑๗ | กองช่าง               | ๕๕๘,๐๐๐                  | ๕๕๖,๐๐๐                        | ๒,๐๐๐                    | ประชาชนได้รับความสะดวกในการ<br>เดินทางและปลอดภัย |
| ๓๖                    | โครงการก่อสร้างถนนคอนกรีต<br>เสริมเหล็ก สายทางวัดป่า-หินเทิบ<br>รหัสทางหลวงท้องถิ่น ขย.๓ ๓๓-<br>๐๒๗ บ้านทุ่งแสนคำ หมู่ที่ ๑๕        | กองช่าง               | ๕๕๕,๐๐๐                  | ๕๕๗,๐๐๐                        | ๒,๐๐๐                    | ประชาชนได้รับความสะดวกในการ<br>เดินทางและปลอดภัย |
| รวมทั้งหมด ๓๖ โครงการ |   |                       | ๑,๓๖๖,๐๐๐                | ๑,๓๖๐,๐๐๐                      | ๕,๐๐๐                    |  |

๑.๓ แผนงานอุตสาหกรรมและการโยธา (เงินทุนสำรองเงินสะสม)  
งานก่อสร้าง

| ลำดับ<br>ที่ | โครงการ/กิจกรรม   | หน่วยงาน<br>รับผิดชอบ | งบประมาณตั้งไว้<br>(บาท) | ผลการเบิกจ่าย<br>งบประมาณ(บาท) | งบประมาณ<br>คงเหลือ(บาท) | ผลสัมฤทธิ์  |
|--------------|---|-----------------------|--------------------------|--------------------------------|--------------------------|---|
| ๑            | โครงการก่อสร้างถนนคอนกรีตเสริมเหล็ก สายทางริมเหมือง-ห้วยเตือ รหัสทางหลวงท้องถิ่น ขย.ถ ๓๓-๐๑๑ บ้านนาตาหมัก หมู่ที่ ๑ | กองช่าง               | ๔๙๘,๐๐๐                  | ๔๙๘,๐๐๐                        | ๑,๐๐๐                    | ประชาชนได้รับความสะดวกในการเดินทางและลดอุบัติเหตุ |
| ๒            | โครงการวางท่อคอนกรีตเสริมเหล็ก บ้านนาทุ่งใหญ่ หมู่ที่ ๒   | กองช่าง               | ๕๒,๐๐๐                   | ๕๒,๐๐๐                         | ๐                        | ลดการท่วมขังและระบายน้ำได้เร็วขึ้น                |
| ๓            | โครงการก่อสร้างถนนคอนกรีตเสริมเหล็ก บ้านกุดชุมแสง หมู่ที่ ๓   | กองช่าง               | ๓๕๓,๐๐๐                  | ๓๕๒,๐๐๐                        | ๑,๐๐๐                    | ประชาชนได้รับความสะดวกในการเดินทางและลดอุบัติเหตุ |
| ๔            | โครงการลงดินถนนเพื่อการเกษตร บ้านหนองหอย หมู่ที่ ๔  | กองช่าง               | ๖๐,๐๐๐                   | ๖๐,๐๐๐                         | ๐                        | ประชาชนได้รับความสะดวกในการเดินทางและลดอุบัติเหตุ |
| ๕            | โครงการก่อสร้างถนนคอนกรีตเสริมเหล็ก บ้านหนองแก หมู่ที่ ๕  | กองช่าง               | ๓๙๑,๐๐๐                  | ๓๙๖,๐๐๐                        | ๑,๐๐๐                    | ประชาชนได้รับความสะดวกในการเดินทางและลดอุบัติเหตุ |
| ๖            | โครงการติดตั้งระบบสูบน้ำบาดาล ฟลั่งงานแสงอาทิตย์ บ้านหนองมูลพุก หมู่ที่ ๖   | กองช่าง               | ๑๖๐,๐๐๐                  | ๑๖๐,๐๐๐                        | ๐                        | ประชาชนมีน้ำเพื่อการอุปโภคบริโภคอย่างเพียงพอ      |
| ๗            | โครงการติดตั้งระบบสูบน้ำบาดาล ฟลั่งงานแสงอาทิตย์ บ้านโคกอำนวนวย หมู่ที่ ๗   | กองช่าง               | ๑๖๐,๐๐๐                  | ๑๖๐,๐๐๐                        | ๐                        | ประชาชนมีน้ำเพื่อการอุปโภคบริโภคอย่างเพียงพอ      |
| ๘            | โครงการลงดินถนนเพื่อการเกษตร บ้านโคกอำนวนวย หมู่ที่ ๗   | กองช่าง               | ๑๐๐,๐๐๐                  | ๑๐๐,๐๐๐                        | ๐                        | ประชาชนได้รับความสะดวกในการเดินทางและลดอุบัติเหตุ |

| ลำดับ<br>ที่ | โครงการ/กิจกรรม  | หน่วยงาน<br>รับผิดชอบ | งบประมาณตั้งไว้<br>(บาท) | ผลการเบิกจ่าย<br>งบประมาณ(บาท) | งบประมาณ<br>คงเหลือ(บาท) | ผลสัมฤทธิ์   |
|--------------|--|-----------------------|--------------------------|--------------------------------|--------------------------|--|
| ๘            | โครงการก่อสร้างหินเรียงยาแนว<br>กันกัดเซาะตลิ่ง บ้านนาสมบูรณ์<br>หมู่ที่ ๘                       | กองช่าง               | ๔๕๓,๐๐๐                  | ๔๕๕,๐๐๐                        | ๒,๐๐๐                    | มีพื้นที่ในการกักเก็บน้ำ และ<br>แก้ปัญหาน้ำท่วมในช่วงฤดูฝน                               |
| ๑๐           | โครงการลงดินถนนเพื่อการเกษตร<br>บ้านนาชุมแสง หมู่ที่ ๙   | กองช่าง               | ๕๕,๐๐๐                   | ๕๕,๐๐๐                         | ๐                        | ประชาชนได้รับความสะดวกในการ<br>เดินทางและลดอุบัติเหตุ                                    |
| ๑๑           | โครงการก่อสร้างฝายคอนกรีต<br>เสริมเหล็กบ้านน้ำผ่าน<br>บ้านหนองหอยเหนือ หมู่ที่ ๑๐                | กองช่าง               | ๓๐๓,๐๐๐                  | ๓๐๒,๐๐๐                        | ๑,๐๐๐                    | มีพื้นที่ในการกักเก็บน้ำเพื่อ<br>การเกษตรเพิ่มมากขึ้น และ<br>แก้ปัญหาหน้าท่วมในช่วงฤดูฝน |
| ๑๒           | โครงการก่อสร้างท่อเหลี่ยม<br>คอนกรีตเสริมเหล็ก<br>บ้านหนองหอยเหนือ หมู่ที่ ๑๐                    | กองช่าง               | ๑๕๑,๐๐๐                  | ๑๕๐,๐๐๐                        | ๑,๐๐๐                    | ลดการท่วมขังและระบายน้ำได้เร็ว<br>ขึ้น   |
| ๑๓           | โครงการวางท่อคอนกรีตเสริม<br>เหล็ก บ้านหนองหอยเหนือ<br>หมู่ที่ ๑๐                                | กองช่าง               | ๙๖,๐๐๐                   | ๙๖,๐๐๐                         | ๐                        | ลดการท่วมขังและระบายน้ำได้เร็ว<br>ขึ้น   |
| ๑๔           | โครงการก่อสร้างฝายคอนกรีต<br>เสริมเหล็กบ้านผ่าน ลำห้วยทราย<br>ตอนบน บ้านชุมชนพัฒนา<br>หมู่ที่ ๑๑ | กองช่าง               | ๓๘๘,๐๐๐                  | ๓๘๖,๐๐๐                        | ๒,๐๐๐                    | มีพื้นที่ในการกักเก็บน้ำเพื่อ<br>การเกษตรเพิ่มมากขึ้น และ<br>แก้ปัญหาหน้าท่วมในช่วงฤดูฝน |
| ๑๕           | โครงการลงหินคลุกถนนดินเพื่อ<br>การเกษตร บ้านชุมชนพัฒนา<br>หมู่ที่ ๑๑                             | กองช่าง               | ๑๐๐,๐๐๐                  | ๑๐๐,๐๐๐                        | ๐                        | ประชาชนได้รับความสะดวกในการ<br>เดินทางและลดอุบัติเหตุ                                    |
| ๑๖           | โครงการขยายไหล่ทางถนนดินเพื่อ<br>การเกษตร บ้านนาอุดม หมู่ที่ ๑๒                                  | กองช่าง               | ๒๓,๐๐๐                   | ๒๓,๐๐๐                         | ๐                        | ประชาชนได้รับความสะดวกในการ<br>เดินทางและลดอุบัติเหตุ                                    |



| ลำดับ<br>ที่                 | โครงการ/กิจกรรม   | หน่วยงาน<br>รับผิดชอบ | งบประมาณตั้งไว้<br>(บาท) | ผลการเบิกจ่าย<br>งบประมาณ(บาท) | งบประมาณ<br>คงเหลือ(บาท) | ผลสัมฤทธิ์  |
|------------------------------|---|-----------------------|--------------------------|--------------------------------|--------------------------|---|
| ๑๗                           | โครงการก่อสร้างถนนคอนกรีตเสริมเหล็ก บ้านหนองชุมแสง หมู่ที่ ๑๓                         | กองช่าง               | ๑๐๐,๐๐๐                  | ๑๐๐,๐๐๐                        | ๐                        | ประชาชนได้รับความสะดวกในการเดินทางและลดอุบัติเหตุ                                       |
| ๑๘                           | โครงการก่อสร้างทางบดินล้า้วย<br>ขอนแก่น บ้านหนองชุมแสง<br>หมู่ที่ ๑๓                  | กองช่าง               | ๕๙๕,๐๐๐                  | ๕๙๖,๐๐๐                        | ๒,๐๐๐                    | มีพื้นที่ในการกักเก็บน้ำเพื่อ<br>การเกษตรเพิ่มมากขึ้น และ<br>แก้ปัญหาที่ท่วมในช่วงฤดูฝน |
| ๑๙                           | โครงการลงหินคลุกถนนดินเพื่อ<br>การเกษตร บ้านใหม่มาดี<br>หมู่ที่ ๑๕                    | กองช่าง               | ๙๕,๐๐๐                   | ๙๕,๐๐๐                         | ๐                        | ประชาชนได้รับความสะดวกในการ<br>เดินทางและลดอุบัติเหตุ                                   |
| ๒๐                           | โครงการซ่อมแซมฝายดิน ห้วยหิน<br>ลาด บ้านใหม่มาดี หมู่ที่ ๑๕                           | กองช่าง               | ๒๕,๐๐๐                   | ๒๕,๐๐๐                         | ๐                        | มีพื้นที่ในการกักเก็บน้ำ และ<br>แก้ปัญหาที่ท่วมในช่วงฤดูฝน                              |
| ๒๑                           | โครงการติดตั้งระบบสูบน้ำบาดาล<br>พลังงานแสงอาทิตย์ ๑๕<br>บ้านหนองชุมพุกได้ หมู่ที่ ๑๖ | กองช่าง               | ๑๖๐,๐๐๐                  | ๑๖๐,๐๐๐                        | ๐                        | ประชาชนมีน้ำเพื่อการอุปโภค<br>บริโภคอย่างเพียงพอ  |
| ๒๒                           | โครงการลงหินคลุกถนนดินเพื่อ<br>การเกษตร บ้านหนองชุมพุกได้<br>หมู่ที่ ๑๖               | กองช่าง               | ๙๖,๐๐๐                   | ๙๖,๐๐๐                         | ๐                        | ประชาชนได้รับความสะดวกในการ<br>เดินทางและลดอุบัติเหตุ                                   |
| ๒๓                           | โครงการก่อสร้างถนนคอนกรีต<br>เสริมเหล็ก บ้านคลองชุมแสง<br>หมู่ที่ ๑๗                  | กองช่าง               | ๑๕๕,๐๐๐                  | ๑๕๕,๐๐๐                        | ๑,๐๐๐                    | ประชาชนได้รับความสะดวกในการ<br>เดินทางและลดอุบัติเหตุ                                   |
| ๒๔                           | โครงการก่อสร้างรางระบายน้ำ<br>คอนกรีตเสริมเหล็ก<br>บ้านทุ่งแลนตา หมู่ที่ ๑๘           | กองช่าง               | ๕๖๓,๐๐๐                  | ๕๖๐,๐๐๐                        | ๓,๐๐๐                    | ลดการท่วมขังและระบายน้ำได้เร็ว<br>ขึ้น  |
| <b>รวมทั้งหมด ๒๔ โครงการ</b> |   |                       | <b>๕,๘๗๖,๐๐๐</b>         | <b>๓,๕๕๘,๐๐๐</b>               | <b>๑,๓๑๘,๐๐๐</b>         |   |

๑.๔ แผนงานอุตสาหกรรมและการโยธา (เงินอุดหนุนเฉพาะกิจ)  
งานก่อสร้าง

| ลำดับ<br>ที่         | โครงการ/กิจกรรม  | หน่วยงาน<br>รับผิดชอบ | งบประมาณตั้งไว้<br>(บาท) | ผลการเบิกจ่าย<br>งบประมาณ(บาท) | งบประมาณ<br>คงเหลือ(บาท) | ผลสัมฤทธิ์  |
|----------------------|--|-----------------------|--------------------------|--------------------------------|--------------------------|---|
| ๑                    | โครงการก่อสร้างถนนคอนกรีตเสริมเหล็ก รหัสทางหลวงท้องถิ่น ขย.ถ ๓๓-๑๒๕ สายป่าช้า-ห้วยไผ่งาม หมู่ที่ ๙ บ้านนาชุมแสง (ช่วงที่ ๑)    | กองช่าง               | ๖,๖๒๖,๐๐๐                | ๓,๓๓๐,๐๐๐                      | ๓,๒๙๖,๐๐๐                | ประชาชนได้รับความสะดวกในการเดินทางและลดอุบัติเหตุ |
| ๒                    | โครงการก่อสร้างถนนคอนกรีตเสริมเหล็ก รหัสทางหลวงท้องถิ่น ขย.ถ.๓๓-๑๒๕ สายทางป่าช้า-ห้วยไผ่งาม หมู่ที่ ๙ บ้านนาชุมแสง (ช่วงที่ ๒) | กองช่าง               | ๓,๒๕๔,๐๐๐                | ๒,๑๕๙,๗๐๐                      | ๑,๐๙๔,๓๐๐                | ประชาชนได้รับความสะดวกในการเดินทางและลดอุบัติเหตุ |
| รวมทั้งหมด ๒ โครงการ |  |                       | ๙,๘๘๐,๐๐๐                | ๕,๔๘๙,๗๐๐                      | ๔,๓๙๑,๗๐๐                |   |

๑.๕ แผนงานงานเคหะและชุมชน  
งานไฟฟ้าและประปา

| ลำดับ<br>ที่         | โครงการ/กิจกรรม                        | หน่วยงาน<br>รับผิดชอบ | งบประมาณตั้งไว้<br>(บาท) | ผลการเบิกจ่าย<br>งบประมาณ(บาท) | งบประมาณ<br>คงเหลือ(บาท) | ผลสัมฤทธิ์               |
|----------------------|--|-----------------------|--------------------------|--------------------------------|--------------------------|--------------------------|
| ๑                    | อุดหนุนไฟฟ้าส่วนภูมิภาคอำเภอหนองบัวแดง | กองช่าง               | ๑,๐๐๐,๐๐๐                | ๙๙๙,๙๙๕,๒๕๕                    | ๕,๐๐๕                    | ประชาชนมีไฟฟ้าใช้ทั่วถึง |
| รวมทั้งหมด ๑ โครงการ |  |                       | ๑,๐๐๐,๐๐๐                | ๙๙๙,๙๙๕,๒๕๕                    | ๕,๐๐๕                    |                          |

ยุทธศาสตร์ที่ ๒ การพัฒนาด้านสังคมและส่งเสริมคุณภาพชีวิต  
 ๒.๑ แผนงานการศึกษา  
 งานระดับก่อนวัยเรียนและประถมศึกษา

| ลำดับ<br>ที่ | โครงการ/กิจกรรม   | หน่วยงาน<br>รับผิดชอบ                | งบประมาณตั้งไว้<br>(บาท) | ผลการเบิกจ่าย<br>งบประมาณ(บาท) | งบประมาณ<br>คงเหลือ(บาท) | ผลสัมฤทธิ์  |
|--------------|---|--------------------------------------|--------------------------|--------------------------------|--------------------------|---|
| ๑            | โครงการวันเด็กแห่งชาติ  | กองการศึกษา<br>ศาสนา และ<br>วัฒนธรรม | ๕๐,๐๐๐                   | ๕๐,๐๐๐                         | ๐                        | เด็กและเยาวชนที่เข้าร่วมโครงการได้<br>แสดงออกและร่วมกิจกรรมอย่าง<br>สร้างสรรค์ และส่งเสริมสนับสนุน<br>การพัฒนาคุณภาพของเด็กและ<br>เยาวชน ให้เป็นไปตามคุณลักษณะ<br>อันพึงประสงค์ |
| ๒            | โครงการสนับสนุนค่าใช้จ่ายการ<br>บริหารสถานศึกษา(ค่าสนับสนุน<br>อาหารกลางวันสำหรับศูนย์<br>พัฒนาเด็กเล็ก)                | กองการศึกษา<br>ศาสนา และ<br>วัฒนธรรม | ๑,๐๕๔,๗๒๕                | ๙๕๒,๘๓๐                        | ๗๒,๘๙๕                   | มีเด็กเล็กมีสุขภาพร่างกายแข็งแรง  |
| ๓            | โครงการสนับสนุนค่าใช้จ่ายการ<br>บริหารสถานศึกษา(ค่าสนับสนุน<br>ค่าจัดการเรียนการสอนของศูนย์<br>พัฒนาเด็กเล็ก(รายหัว))   | กองการศึกษา<br>ศาสนา และ<br>วัฒนธรรม | ๓๔๘,๕๐๐                  | ๓๒๐,๗๕๐                        | ๒๗,๗๕๐                   | มีระบบการเรียนการสอนที่ได้<br>มาตรฐาน   |
| ๔            | โครงการสนับสนุนค่าใช้จ่ายการ<br>บริหารสถานศึกษา (ค่าสนับสนุน<br>ค่าใช้จ่ายในการจัดการศึกษา<br>สำหรับศูนย์พัฒนาเด็กเล็ก) | กองการศึกษา<br>ศาสนา และ<br>วัฒนธรรม | ๒๓๓,๖๕๐                  | ๑๗๒,๙๓๕                        | ๕๙,๗๑๖                   | มีระบบการเรียนการสอนที่ได้<br>มาตรฐาน   |



| ลำดับ<br>ที่         | โครงการ/กิจกรรม  | หน่วยงาน<br>รับผิดชอบ                | งบประมาณตั้งไว้<br>(บาท) | ผลการเบิกจ่าย<br>งบประมาณ(บาท) | งบประมาณ<br>คงเหลือ(บาท) | ผลสัมฤทธิ์                         |
|----------------------|--|--------------------------------------|--------------------------|--------------------------------|--------------------------|------------------------------------|
| ๕                    | ค่าอาหารเสริม (นม)สำหรับศูนย์<br>พัฒนาเด็กเล็ก อปต กุดชุมแสง | กองการศึกษา<br>ศาสนา และ<br>วัฒนธรรม | ๕๒๖,๕๐๐                  | ๓,๕๓๖,๐๓๕.๒๖                   | ๒๓๕๙,๕๖๙.๙๔              | เด็กนักเรียนมีสุขภาพร่างกายแข็งแรง |
| ๖                    | ค่าอาหารเสริม (นม) สำหรับ<br>โรงเรียน(สพฐ.)                  | กองการศึกษา<br>ศาสนา และ<br>วัฒนธรรม | ๓,๕๙๗,๒๐๐                |                                |                          | เด็กนักเรียนมีสุขภาพร่างกายแข็งแรง |
| ๗                    | อุดหนุนโครงการอาหารกลางวัน<br>โรงเรียนในสังกัด (สพฐ.)        | กองการศึกษา<br>ศาสนา และ<br>วัฒนธรรม | ๓,๖๕๙,๔๕๐                | ๓,๖๓๒,๙๕๐                      | ๒๖,๕๐๐                   | เด็กได้รับโภชนาการครบ ๕-หมู่       |
| รวมทั้งหมด ๗ โครงการ |  |                                      | ๗,๕๐๓,๑๕๐                | ๗,๐๙๕,๓๓๙.๒๖                   | ๔๓๒,๘๑๐.๘๙               |                                    |

๒.๒ แผนงานสาธารณสุข  
งานบริการสาธารณสุขและงานสาธารณสุขอื่น

| ลำดับ<br>ที่         | โครงการ/กิจกรรม   | หน่วยงาน<br>รับผิดชอบ          | งบประมาณตั้งไว้<br>(บาท) | ผลการเบิกจ่าย<br>งบประมาณ(บาท) | งบประมาณ<br>คงเหลือ(บาท) | ผลสัมฤทธิ์  |
|----------------------|---|--------------------------------|--------------------------|--------------------------------|--------------------------|---|
| ๑                    | โครงการ สัตว์ปลอดโรค คน<br>ปลอดภัย จากโรคพิษสุนัขบ้า<br>ตามพระปณิธาน ศาสตราจารย์<br>พลเอกหญิง พลเรือเอกหญิง พล<br>อากาศเอกหญิง สมเด็จพระเจ้า<br>น้อยนางเธอ เจ้าฟ้าจุฬาภรณวลัย<br>ลักษณ์ อัครราชกุมารี กรมพระ<br>ศรีสวางควัฒนวรขัตติยราชนารี | กองสาธารณสุข                   | ๓๒๐,๐๐๐                  | ๑๓๙,๙๕๐                        | ๒๕๐                      | สุนัข แมว และ คน ปลอดจากโรค<br>พิษสุนัขบ้า            |
| ๒                    | โครงการบริการตำบลฉุกเฉิน<br>การแพทย์ (EMR) ตำบลกุศ<br>ชุมแสง  | สำนักปลัด<br>งานด้านการป้องกัน | ๑๕๐,๐๐๐                  | ๑๕๐,๐๐๐                        | ๐                        | ประชาชนได้รับการทางการแพทย์<br>ได้อย่างทันเวลาที่     |
| ๓                    | อุ.ค.ท.น.สำหรับโครงการ<br>พระราชดำริตำบลสาธารณสุข   | กองสาธารณสุข                   | ๑๖๐,๐๐๐                  | ๑๖๐,๐๐๐                        | ๐                        | ประชาชนได้รับการต่างๆทางด้าน<br>สาธารณสุขอย่างทั่วถึง |
| รวมทั้งหมด ๓ โครงการ |   |                                | ๖๓๐,๐๐๐                  | ๖๒๙,๙๕๐                        | ๒๕๐                      |   |

๒.๓ แผนงานสร้างความเข้มแข็งของชุมชน  
งานส่งเสริมและสนับสนุนความเข้มแข็งชุมชน

| ลำดับ<br>ที่         | โครงการ/กิจกรรม  | หน่วยงาน<br>รับผิดชอบ                         | งบประมาณตั้งไว้<br>(บาท) | ผลการเบิกจ่าย<br>งบประมาณ(บาท) | งบประมาณ<br>คงเหลือ(บาท) | ผลสัมฤทธิ์   |
|----------------------|--|---|--------------------------|--------------------------------|--------------------------|--|
| ๑                    | โครงการจัดฝึกอบรมเพื่อส่งเสริม<br>การพัฒนาสตรี   | กองสวัสดิการสังคม                             | ๑๐๐,๐๐๐                  | ๑๐๐,๐๐๐                        | ๐                        | ผู้เข้าร่วมโครงการมีความรู้<br>ความสามารถ และเป็นชุมชนพลังที่จะ<br>ขับเคลื่อนกิจกรรมต่างๆ ตลอดจน<br>เป็นต้นแบบในการพัฒนาตน และ<br>ขยายผลแก่สตรีกลุ่ม และนำมา<br>ประยุกต์ และปรับใช้กับการ<br>ดำเนินการของชุมชนตนเองได้อย่าง<br>มีประสิทธิภาพ |
| ๒                    | โครงการส่งเสริมกิจกรรมผู้สูง<br>อายุตำบลชุมแสง   | กองสวัสดิการสังคม                             | ๕๐,๐๐๐                   | ๕๕,๒๒๐                         | ๕๕๐                      | ผู้สูงอายุได้มีโอกาสได้เล่นกีฬา ได้<br>ออกกำลังกาย และเกิดความสัมพันธ์<br>และสร้างความสามารถที่ระหว่าง<br>เครือข่ายกลุ่ม ชุมชนหรือโรงเรียน<br>ผู้สูงอายุ   |
| ๓                    | โครงการดำเนินงานชุมชนยั่งยืน<br>เพื่อแก้ไขปัญหายาเสพติดแบบ<br>ครบวงจรตามยุทธศาสตร์ชาติ<br>ตำบลชุมแสง | สำนักปลัด<br>งานป้องกันและ<br>บรรเทาสาธารณภัย | ๗๐,๐๐๐                   | ๗๐,๐๐๐                         | ๐                        | ประชาชนในชุมชนห่างไกลจากยา<br>เสพติด และผู้ติดยาเสพติดได้รับการ<br>บำบัดยาเสพติดที่ถูกต้อง   |
| รวมทั้งหมด ๓ โครงการ |  |   | ๒๒๐,๐๐๐                  | ๒๑๕,๒๒๐                        | ๕๕๐                      |  |



๒.๕ แผนงานการศาสนา วัฒนธรรมและนันทนาการ  
งานกีฬาและนันทนาการ

| ลำดับ<br>ที่         | โครงการ/กิจกรรม   | หน่วยงาน<br>รับผิดชอบ | งบประมาณตั้งไว้<br>(บาท) | ผลการเบิกจ่าย<br>งบประมาณ(บาท) | งบประมาณ<br>คงเหลือ(บาท) | ผลสัมฤทธิ์  |
|----------------------|---|-----------------------|--------------------------|--------------------------------|--------------------------|---|
| ๑                    | โครงการแข่งขันกีฬายาวชน<br>และประชาชนตำบลยาเสพติด<br>(ฤดูชมแสงเกมส์)    | กองการศึกษา           | ๑๐๐,๐๐๐                  | ๘๘,๕๐๐                         | ๕๐๐                      | เยาวชนและประชาชนใช้เวลาว่างให้เกิดประโยชน์ เล่นกีฬา ออกกำลังกาย ทำใจกายเสถียร   |
| ๒                    | โครงการแข่งขันกีฬาศูณย์พัฒนา<br>เด็กเล็ก                                | กองการศึกษา           | ๒๕,๐๐๐                   | ๒๕,๐๐๐                         | ๐                        | เด็กเล็กได้ออกกำลังกาย สุขภาพแข็งแรง และมีกิจกรรมร่วมกันเสริมทักษะ เรียนรู้เข้าใจนักกีฬา  |
| ๓                    | โครงการส่งนักกีฬาเข้าร่วมการ<br>แข่งขันกีฬา อปท.สัมพันธ์ ครั้งที่<br>๒๐ | กองการศึกษา           | ๒๕๕,๐๐๐                  | ๒๕๕,๕๘๕                        | ๕๖๕                      | บุคลากรขององค์กรปกครองส่วนท้องถิ่นได้มีการออกกำลังกาย และเล่นกีฬาร่วมกับชมรมหน่วยงานต่างๆ อีกทั้งยังส่งเสริมให้คณะผู้บริหาร, ข้าราชการ, พนักงาน, สมาชิกสภา อบต. ทั้ง ๙ แห่ง ได้พบปะ แลกเปลี่ยนความคิดเห็นซึ่งกันและกัน สร้างระเบียบวินัย มีน้ำใจนักกีฬา สร้างความสามัคคี ใช้เวลาว่างให้เป็นประโยชน์ เล่นกีฬาตามแผนเสถียรและพัฒนาการกีฬาท้องถิ่น |
| รวมทั้งหมด ๓ โครงการ |   |                       | ๓๘๐,๐๐๐                  | ๓๘๙,๐๘๕                        | ๑,๐๖๕                    |   |



๒.๕ แผนงานการเกษตร  
งานส่งเสริมการเกษตร

| ลำดับ<br>ที่         | โครงการ/กิจกรรม  | หน่วยงาน<br>รับผิดชอบ        | งบประมาณตั้งไว้<br>(บาท) | ผลการเบิกจ่าย<br>งบประมาณ(บาท) | งบประมาณ<br>คงเหลือ(บาท) | ผลสัมฤทธิ์  |
|----------------------|--|------------------------------|--------------------------|--------------------------------|--------------------------|---|
| ๑                    | โครงการอบรมส่งเสริมปลูก<br>พืชผักปลอดภัยไร้สารพิษ<br>ประชาชนพื้นที่ไทรโยค-๓๙ | สำนักปลัด<br>งานด้านการเกษตร | ๕๐,๐๐๐                   | ๕๐,๐๐๐                         | ๐                        | ประชาชนมีอาชีพเสริม เพิ่มรายได้ใน<br>ครอบครัว และมีผักปลอดสารพิษไว้<br>บริโภคในครัวเรือน  |
| ๒                    | โครงการฝึกอบรมส่งเสริมอาชีพ<br>พัฒนาคุณภาพชีวิตประชาชน<br>ด้านการเกษตร       | สำนักปลัด<br>งานด้านการเกษตร | ๕๐,๐๐๐                   | ๕๐,๐๐๐                         | ๐                        | สามารถเพิ่มทางเลือกการประกอบ<br>อาชีพเกษตรกร พร้อมทั้งใช้พื้นที่ว่าง<br>ในชุมชนให้เกิดประโยชน์ในการ<br>จัดการแหล่งอาหารชุมชน และเป็น<br>การขับเคลื่อนเศรษฐกิจพอเพียงใน<br>ชุมชน |
| รวมทั้งหมด ๒ โครงการ |  |                              | ๑๐๐,๐๐๐                  | ๑๐๐,๐๐๐                        | ๐                        |   |

ยุทธศาสตร์ที่ ๓ การพัฒนาด้านการจัดระเบียบชุมชนสังคมและการรักษาความสงบเรียบร้อย

๓.๑ แผนงานรักษาความสงบภายใน

งานบริหารงานทั่วไปเกี่ยวกับการรักษาความสงบภายใน

| ลำดับ<br>ที่         | โครงการ/กิจกรรม  | หน่วยงาน<br>รับผิดชอบ          | งบประมาณตั้งไว้<br>(บาท) | ผลการเบิกจ่าย<br>งบประมาณ(บาท) | งบประมาณ<br>คงเหลือ(บาท) | ผลสัมฤทธิ์   |
|----------------------|--|--------------------------------|--------------------------|--------------------------------|--------------------------|--|
| ๑                    | ค่าใช้จ่ายในการจัดตั้งจุดตรวจ<br>บริการประชาชนในช่วงเทศกาล<br>ต่างๆ      | สำนักปลัด<br>งานด้านการป้องกัน | ๑๒๕,๐๐๐                  | ๑๓๗,๒๕๐                        | ๗,๓๕๐                    | สามารถป้องกันและลดอุบัติเหตุในช่วง<br>เทศกาล   |
| ๒                    | โครงการฝึกซ้อมแผนและให้<br>ความรู้ด้านการป้องกันสาธารณ<br>ภัยระดับตำบล   | สำนักปลัด<br>งานด้านการป้องกัน | ๕๐,๐๐๐                   | ๕๐,๐๐๐                         | ๐                        | ผู้เข้าร่วมการอบรมได้รับความรู้ ความ<br>ชำนาญในการใช้เครื่อง และอุปกรณ์<br>ต่างๆ ในการป้องกันและบรรเทา<br>สาธารณภัยอย่างมีประสิทธิภาพ และ<br>เป็นกำลังสำคัญของชุมชนที่สามารถ<br>ช่วยเหลือในกรณีเกิดสาธารณภัยต่างๆ<br>และเป็นกำลังสนับสนุนให้กับ<br>เจ้าหน้าที่ของรัฐ |
| ๓                    | โครงการฝึกอบรมเพื่อป้องกัน<br>และสร้างความปลอดภัยทางน้ำ<br>แก่เด็กในตำบล | สำนักปลัด<br>งานด้านการป้องกัน | ๕๐,๐๐๐                   | ๕๗,๗๐๐                         | ๗๐๐                      | เด็กที่เข้าร่วมการอบรมได้รับความรู้ใน<br>การป้องกันและสร้างความปลอดภัยทาง<br>น้ำ และได้ฝึกทักษะ มีกปฏิบัติในการ<br>เอาชีวิตรอด เกี่ยวกับการป้องกันการ<br>จมน้ำได้ และลดอัตราการสูญเสียจาก<br>การจมน้ำของเด็กในเขตตำบล<br>กุดชุมแสง                                   |
| รวมทั้งหมด ๓ โครงการ |  |                                | ๒๒๕,๐๐๐                  | ๒๐๗,๑๕๐                        | ๗,๔๕๐                    |  |

๓.๒ งานป้องกันและบรรเทาสาธารณภัย

| ลำดับ<br>ที่         | โครงการ/กิจกรรม  | หน่วยงาน<br>รับผิดชอบ               | งบประมาณตั้งไว้<br>(บาท) | ผลการเบิกจ่าย<br>งบประมาณ(บาท) | งบประมาณ<br>คงเหลือ(บาท) | ผลสัมฤทธิ์   |
|----------------------|--|-------------------------------------|--------------------------|--------------------------------|--------------------------|--|
| ๓                    | โครงการฝึกอบรมอาสาสมัคร<br>ป้องกันแก้ไขปัญหาไฟป่าและ<br>หมอกควัน | สำนักปลัด<br>งานด้านการป้องกัน<br>ฯ | ๕๐,๐๐๐                   | ๓๕,๕๒๐                         | ๕,๕๘๐                    | อาสาสมัครป้องกันแก้ไขไฟป่าและ<br>หมอกควันที่เข้าฝึกอบรมได้รับความรู้<br>และฝึกประสบการณ์ในการป้องกัน<br>แก้ไขปัญหาไฟป่าและหมอกควัน |
| รวมทั้งหมด ๓ โครงการ |  |                                     | ๕๐,๐๐๐                   | ๓๕,๕๒๐                         | ๕,๕๘๐                    |  |

ยุทธศาสตร์ที่ ๔ การพัฒนาด้านการวางแผน การส่งเสริมการลงทุน พาณิชยกรรมและการท่องเที่ยว

๔.๑ แผนงานการเกษตร  
งานส่งเสริมการเกษตร

| ลำดับ<br>ที่         | โครงการ/กิจกรรม  | หน่วยงาน<br>รับผิดชอบ        | งบประมาณตั้งไว้<br>(บาท) | ผลการเบิกจ่าย<br>งบประมาณ(บาท) | งบประมาณ<br>คงเหลือ(บาท) | ผลสัมฤทธิ์   |
|----------------------|--|------------------------------|--------------------------|--------------------------------|--------------------------|--|
| ๓                    | โครงการส่งเสริมจัดนิทรรศ<br>การประกวดผลผลิตทาง<br>การเกษตรตำบลกุชุมแสง | สำนักปลัด<br>งานด้านการเกษตร | ๓๕๐,๐๐๐                  | ๓๕๐,๐๐๐                        | ๐                        | เกษตรกรได้มีโอกาสกระจายสินค้า<br>และพืชผลผลิตทางการเกษตรออกสู่<br>ตลาดและประชาชนพื้นที่ใกล้เคียง<br>ทั่วไปได้มีโอกาสรู้จักผลิตผลของ<br>เกษตรกรในตำบล |
| รวมทั้งหมด ๓ โครงการ |  |                              | ๓๕๐,๐๐๐                  | ๓๕๐,๐๐๐                        | ๐                        |  |



ยุทธศาสตร์ที่ ๕ ด้านการบริหารจัดการและอนุรักษ์ทรัพยากรธรรมชาติและสิ่งแวดล้อม

๕.๑ แผนงานเกษตรและชุมชน  
งานกำจัดขยะมูลฝอยและสิ่งปฏิกูล

| ลำดับ<br>ที่         | โครงการ/กิจกรรม   | หน่วยงาน<br>รับผิดชอบ | งบประมาณตั้งไว้<br>(บาท) | ผลการเบิกจ่าย<br>งบประมาณ(บาท) | งบประมาณ<br>คงเหลือ(บาท) | ผลสัมฤทธิ์   |
|----------------------|---|-----------------------|--------------------------|--------------------------------|--------------------------|--|
| ๑                    | โครงการส่งเสริมการมีส่วนร่วม<br>ในการคัดแยกขยะที่ต้นทาง | กองสาธารณสุข          | ๕๐,๐๐๐                   | ๕๖,๕๐๐                         | ๓,๕๐๐                    | ประชาชนที่เข้าร่วมโครงการได้รับ<br>ความรู้ ในการจัดการขยะแต่ละ<br>ประเภท |
| ๒                    | จุดหมุนกองทุนขยะรีไซเคิลตำบล<br>กุดชุมแสง               | กองสาธารณสุข          | ๓๐๐,๐๐๐                  | ๓๐๐,๐๐๐                        | ๐                        | การดำเนินงานของทุกหน่วยงาน<br>ต่อเนื่องบรรลุวัตถุประสงค์                 |
| รวมทั้งหมด ๒ โครงการ |   |                       | ๓๕๐,๐๐๐                  | ๓๕๖,๕๐๐                        | ๓,๕๐๐                    |  |

๕.๒ แผนงานการเกษตร  
งานสิ่งแวดล้อมและทรัพยากรธรรมชาติ

| ลำดับ<br>ที่ | โครงการ/กิจกรรม   | หน่วยงาน<br>รับผิดชอบ        | งบประมาณตั้งไว้<br>(บาท) | ผลการเบิกจ่าย<br>งบประมาณ(บาท) | งบประมาณ<br>คงเหลือ(บาท) | ผลสัมฤทธิ์  |
|--------------|---|------------------------------|--------------------------|--------------------------------|--------------------------|---|
| ๑            | โครงการส่งเสริมสนับสนุนปล่อย<br>พันธุ์ปลาตามแหล่งน้ำ<br>สาธารณะประโยชน์ | สำนักปลัด<br>งานด้านการเกษตร | ๕๐,๐๐๐                   | ๕๐,๐๐๐                         | ๐                        | สัตว์น้ำในแหล่งน้ำสาธารณะเพิ่ม<br>ปริมาณมากขึ้น สามารถเป็นแหล่ง<br>อาหารในชุมชน และฟื้นฟูทรัพยากร<br>สัตว์น้ำในแหล่งน้ำ โดยเป็นแหล่ง<br>สร้างพันธุ์ปลาให้ขยายตามธรรมชาติ<br>เกิดความสมดุลทางระบบนิเวศ |

| ลำดับ<br>ที่ | โครงการ/กิจกรรม  | หน่วยงาน<br>รับผิดชอบ        | งบประมาณตั้งไว้<br>(บาท) | ผลการเบิกจ่าย<br>งบประมาณ(บาท) | งบประมาณ<br>คงเหลือ(บาท) | ผลสัมฤทธิ์   |
|--------------|--|------------------------------|--------------------------|--------------------------------|--------------------------|--|
| ๒            | โครงการคลองสวย น้ำใส<br>ประชาชนใส่ใจสิ่งแวดล้อมเฉลิม<br>พระเกียรติ           | สำนักปลัด<br>งานด้านการเกษตร | ๕๐,๐๐๐                   | ๕๐,๐๐๐                         | ๐                        | ประชาชนร่วมกันทำกิจกรรมจิต<br>อาสาบำเพ็ญสาธารณประโยชน์<br>เพื่อเฉลิมพระเกียรติ และทำความ<br>สะอาดแหล่งน้ำ คู คลองสาธารณะ<br>ให้สะอาด รักษาสิ่งแวดล้อม  |
| ๓            | โครงการปรับปรุงภูมิทัศน์สระ<br>สาธารณะปอดสีเขียวตำบล<br>กุตุขมแสง            | สำนักปลัด<br>งานด้านการเกษตร | ๑๐๐,๐๐๐                  | ๑๐๐,๐๐๐                        | ๐                        | สระสาธารณะมีการปรับปรุง มีภูมิ<br>ทัศน์ที่ดี สวยงาม มีพื้นที่ออกกำลังกาย<br>การพักผ่อนหย่อนใจ และเป็น<br>จุดศูนย์กลางในการจัดกิจกรรม<br>ร่วมกัน  |
| ๔            | โครงการส่งเสริมปลูกต้นไม้<br>ท้องถิ่นไทย ร่วมใจกักตุนรักซ์<br>พื้นที่สีเขียว | สำนักปลัด<br>งานด้านการเกษตร | ๕๐,๐๐๐                   | ๕๐,๐๐๐                         | ๐                        | ประชาชนทุกภาคส่วนด้วยกัน<br>อนุรักษ์ทรัพยากรป่าไม้ มีจำนวน<br>ต้นไม้เพิ่มขึ้นในพื้นที่สาธารณะ<br>ประโยชน์ในด้านสุขภาพและ<br>ประโยชน์ในการรักษาบ้านำเพื่อ<br>การเกษตรเพิ่มมากขึ้น และแก้ปัญหา<br>น้ำท่วมในช่วงฤดูฝน |
| ๕            | โครงการขุดลอกลำห้วยเตือ<br>บ้านนาทุ่งใหญ่ หมู่ที่ ๒                          | กองช่าง                      | ๕๕๖,๐๐๐                  | ๕๕๖,๐๐๐                        | ๒,๐๐๐                    | มีพื้นที่ในการกักเก็บน้ำเพื่อ<br>การเกษตรเพิ่มมากขึ้น และแก้ปัญหา<br>น้ำท่วมในช่วงฤดูฝน  |
| ๖            | โครงการขุดลอกลำห้วยไผ่งาม<br>บ้านนาชุมแสง หมู่ที่ ๔                          | กองช่าง                      | ๑๐๐,๐๐๐                  | ๑๐๐,๐๐๐                        | ๐                        | มีพื้นที่ในการกักเก็บน้ำเพื่อ<br>การเกษตรเพิ่มมากขึ้น และแก้ปัญหา<br>น้ำท่วมในช่วงฤดูฝน  |
| ๗            | โครงการขุดลอกลำห้วยหมี่<br>บ้านหนองชุมพุก หมู่ที่ ๖                          | กองช่าง                      | ๕๕๖,๐๐๐                  | ๕๕๖,๐๐๐                        | ๒,๐๐๐                    | มีพื้นที่ในการกักเก็บน้ำเพื่อ<br>การเกษตรเพิ่มมากขึ้น และแก้ปัญหา<br>น้ำท่วมในช่วงฤดูฝน  |



| ลำดับ<br>ที่ | โครงการ/กิจกรรม   | หน่วยงาน<br>รับผิดชอบ | งบประมาณตั้งไว้<br>(บาท) | ผลการเบิกจ่าย<br>งบประมาณ(บาท) | งบประมาณ<br>คงเหลือ(บาท) | ผลสัมฤทธิ์  |
|--------------|---|-----------------------|--------------------------|--------------------------------|--------------------------|---|
| ๘            | โครงการขุดลอกท้ายหินตาต<br>บ้านใหม่บวดี หมู่ที่ ๑๕            | กองช่าง               | ๕๙๙,๐๐๐                  | ๕๙๙,๐๐๐                        | ๖,๐๐๐                    | มีพื้นที่ในการกักเก็บน้ำเพื่อ<br>การเกษตรเพิ่มมากขึ้น และแก้ปัญหา<br>น้ำท่วมในช่วงฤดูฝน |
| ๙            | โครงการขุดลอกลำห้วยเตือ<br>บ้านนาคานหัก หมู่ที่ ๑             | กองช่าง               | ๕๖๖,๐๐๐                  | ๕๖๖,๐๐๐                        | ๖,๐๐๐                    | มีพื้นที่ในการกักเก็บน้ำเพื่อ<br>การเกษตรเพิ่มมากขึ้น และแก้ปัญหา<br>น้ำท่วมในช่วงฤดูฝน |
| ๑๐           | โครงการขุดลอกลำห้วยหนอง<br>ซึ้ง บ้านนาทุ่งใหญ่ หมู่ที่ ๒      | กองช่าง               | ๕๙๙,๐๐๐                  | ๕๙๖,๐๐๐                        | ๓,๐๐๐                    | มีพื้นที่ในการกักเก็บน้ำเพื่อ<br>การเกษตรเพิ่มมากขึ้น และแก้ปัญหา<br>น้ำท่วมในช่วงฤดูฝน |
| ๑๑           | โครงการขุดลอกลำห้วยหมี<br>บ้านโศค้อบวย หมู่ที่ ๗              | กองช่าง               | ๓๙๑,๐๐๐                  | ๓๙๐,๐๐๐                        | ๑,๐๐๐                    | มีพื้นที่ในการกักเก็บน้ำเพื่อ<br>การเกษตรเพิ่มมากขึ้น และแก้ปัญหา<br>น้ำท่วมในช่วงฤดูฝน |
| ๑๒           | โครงการขุดลอกลำห้วยทราย<br>ดอนบน บ้านชุมชนพัฒนา<br>หมู่ที่ ๑๑ | กองช่าง               | ๕๙๙,๐๐๐                  | ๕๙๕,๐๐๐                        | ๔,๐๐๐                    | มีพื้นที่ในการกักเก็บน้ำเพื่อ<br>การเกษตรเพิ่มมากขึ้น และแก้ปัญหา<br>น้ำท่วมในช่วงฤดูฝน |
| ๑๓           | โครงการขุดลอกลำห้วยทราย<br>ดอนล่าง บ้านใหม่บวดี หมู่ที่ ๑๕    | กองช่าง               | ๓๙๙,๐๐๐                  | ๓๙๙,๐๐๐                        | ๑,๐๐๐                    | มีพื้นที่ในการกักเก็บน้ำเพื่อ<br>การเกษตรเพิ่มมากขึ้น และแก้ปัญหา<br>น้ำท่วมในช่วงฤดูฝน |
| ๑๔           | โครงการขุดลอกลำห้วยหนองโฮ<br>คอนบน บ้านใหม่บวดี หมู่ที่ ๑๕    | กองช่าง               | ๑๖๖,๐๐๐                  | ๑๖๑,๐๐๐                        | ๕,๐๐๐                    | มีพื้นที่ในการกักเก็บน้ำเพื่อ<br>การเกษตรเพิ่มมากขึ้น และแก้ปัญหา<br>น้ำท่วมในช่วงฤดูฝน |

| ลำดับ<br>ที่          | โครงการ/กิจกรรม   | หน่วยงาน<br>รับผิดชอบ | งบประมาณตั้งไว้<br>(บาท) | ผลการเบิกจ่าย<br>งบประมาณ(บาท) | งบประมาณ<br>คงเหลือ(บาท) | ผลสัมฤทธิ์  |
|-----------------------|---|-----------------------|--------------------------|--------------------------------|--------------------------|---|
| ๑๕                    | โครงการชุดลอกลำห้วยไผ่งาม<br>บ้านนาชุมแสง หมู่ที่ ๕           | กองช่าง               | ๒๕๖,๐๐๐                  | ๒๕๕,๐๐๐                        | ๑,๐๐๐                    | มีพื้นที่ในการกักเก็บน้ำเพื่อ<br>การเกษตรเพิ่มมากขึ้น และแก้ปัญหา<br>น้ำท่วมในช่วงฤดูฝน |
| ๑๖                    | โครงการชุดลอกลำห้วยทราย<br>ตอนบน บ้านชุมชนพัฒนา<br>หมู่ที่ ๑๑ | กองช่าง               | ๕๙๒,๐๐๐                  | ๕๙๐,๐๐๐                        | ๑,๐๐๐                    | มีพื้นที่ในการกักเก็บน้ำเพื่อ<br>การเกษตรเพิ่มมากขึ้น และแก้ปัญหา<br>น้ำท่วมในช่วงฤดูฝน |
| ๑๗                    | โครงการชุดลอกลำห้วยเอินเสมา<br>บ้านหนองชุมแสง หมู่ที่ ๑๓      | กองช่าง               | ๕๕,๐๐๐                   | ๕๕,๐๐๐                         | ๐                        | มีพื้นที่ในการกักเก็บน้ำเพื่อ<br>การเกษตรเพิ่มมากขึ้น และแก้ปัญหา<br>น้ำท่วมในช่วงฤดูฝน |
| ๑๘                    | โครงการชุดลอกลำห้วยหินตาต<br>ตอนบน บ้านไชนาดี หมู่ที่ ๑๕      | กองช่าง               | ๓๘๓,๐๐๐                  | ๓๘๒,๐๐๐                        | ๑,๐๐๐                    | มีพื้นที่ในการกักเก็บน้ำเพื่อ<br>การเกษตรเพิ่มมากขึ้น และแก้ปัญหา<br>น้ำท่วมในช่วงฤดูฝน |
| รวมทั้งหมด ๑๘ โครงการ |   |                       | ๕,๐๑๖,๐๐๐                | ๔,๙๙๒,๐๐๐                      | ๒๔,๐๐๐                   |   |



ยุทธศาสตร์ที่ ๖ การพัฒนาด้านการศิลปวัฒนธรรมจารีตประเพณีและภูมิปัญญาท้องถิ่นและรัฐพิธี  
 ๖.๑ แผนงานบริหารงานทั่วไป

งานบริหารงานทั่วไป

| ลำดับ<br>ที่         | โครงการ/กิจกรรม   | หน่วยงาน<br>รับผิดชอบ | งบประมาณตั้งไว้<br>(บาท) | ผลการเบิกจ่าย<br>งบประมาณ(บาท) | งบประมาณ<br>คงเหลือ(บาท) | ผลสัมฤทธิ์  |
|----------------------|---|-----------------------|--------------------------|--------------------------------|--------------------------|---|
| ๑                    | โครงการจัดกิจกรรมเนื่องใน<br>โอกาสวันเฉลิมพระชนมพรรษา<br>สมเด็จพระนางเจ้าสิริกิติ์<br>พระบรมราชินีพันปีหลวง | สำนักปลัด             | ๑๒๕,๐๐๐                  | ๑๒๕,๐๐๐                        | ๐                        | ส่วนราชการทั้งภาครัฐเอกชนและ<br>ประชาชน ได้ร่วมกิจกรรมเฉลิมพระ<br>ชนมพรรษาสมเด็จพระนางเจ้าสิริกิติ์<br>พระบรมราชินีพันปีหลวง และแต่งอก<br>ถึงความจงรักภักดีต่อสถาบันหลัก<br>ของชาติ |
| ๒                    | อุดหนุนโครงการจัดงานประเพณี<br>บุญกระฐูปอออกพรรษา   | กองการศึกษา           | ๓๓๐,๐๐๐                  | ๓๓๐,๐๐๐                        | ๐                        | ส่วนราชการทั้งภาครัฐเอกชนและ<br>ประชาชนร่วมกันสืบสานประเพณี<br>บุญกระฐูปอออกพรรษา   |
| รวมทั้งหมด ๒ โครงการ |   |                       | ๒๕๕,๐๐๐                  | ๒๕๕,๐๐๐                        | ๐                        |   |



๖.๒ แผนงานศาสนา วัฒนธรรม และนันทนาการ  
งานศาสนา วัฒนธรรมท้องถิ่น

| ลำดับ<br>ที่         | โครงการ/กิจกรรม   | หน่วยงาน<br>รับผิดชอบ | งบประมาณตั้งไว้<br>(บาท) | ผลการเบิกจ่าย<br>งบประมาณ(บาท) | งบประมาณ<br>คงเหลือ(บาท) | ผลสัมฤทธิ์  |
|----------------------|---|-----------------------|--------------------------|--------------------------------|--------------------------|---|
| ๑                    | โครงการงานประเพณีเข้าพรรษา                                | กองการศึกษา           | ๗๐,๐๐๐                   | ๗๐,๐๐๐                         | ๐                        | ส่วนราชการทั้งภาครัฐเอกชนและ<br>ประชาชนร่วมกันสืบสานประเพณี<br>เข้าพรรษา                                |
| ๒                    | โครงการงานประเพณีบุญกระต๊อบ<br>ออกพรรษา                   | กองการศึกษา           | ๒๐๐,๐๐๐                  | ๒๐๐,๐๐๐                        | ๐                        | ส่วนราชการทั้งภาครัฐเอกชนและ<br>ประชาชนร่วมกันสืบสานประเพณี<br>บุญกระต๊อบออกพรรษา                       |
| ๓                    | โครงการงานประเพณีวันลอย<br>กระทง                          | กองการศึกษา           | ๒๐๐,๐๐๐                  | ๑๙๕,๐๐๐                        | ๕,๐๐๐                    | ส่วนราชการทั้งภาครัฐเอกชนและ<br>ประชาชนร่วมกันสืบสานประเพณี<br>ลอยกระทง                                 |
| ๔                    | โครงการจัดงานวันผู้สูงอายุและ<br>สืบสานงานประเพณีสงกรานต์ | กองสวัสดิการสังคม     | ๔๐,๐๐๐                   | ๔๐,๐๐๐                         | ๐                        | ส่วนราชการทั้งภาครัฐเอกชนและ<br>ประชาชนร่วมกันสืบสานงานวัน<br>ผู้สูงอายุและสืบสานงานประเพณี<br>สงกรานต์ |
| รวมทั้งหมด ๔ โครงการ |   |                       | ๕๕๐,๐๐๐                  | ๕๓๕,๐๐๐                        | ๑๕,๐๐๐                   |   |

ยุทธศาสตร์ที่ ๗ การพัฒนาด้านอื่นๆ  
 ๗.๑ แผนงานบริหารงานทั่วไป  
 งานบริหารงานทั่วไป

| ลำดับ<br>ที่                | โครงการ/กิจกรรม   | หน่วยงาน<br>รับผิดชอบ | งบประมาณตั้งไว้<br>(บาท) | ผลการเบิกจ่าย<br>งบประมาณ(บาท) | งบประมาณ<br>คงเหลือ(บาท) | ผลสัมฤทธิ์  |
|-----------------------------|---|-----------------------|--------------------------|--------------------------------|--------------------------|---|
| ๑                           | โครงการส่งเสริมการอบรม<br>คุณธรรมจริยธรรม สำหรับเด็ก<br>และเยาวชน                               | สำนักปลัด             | ๗๐,๐๐๐                   | ๖๙,๓๕๐                         | ๘๕๐                      | เด็กและเยาวชนในพื้นที่ตำบลกุด<br>ชุมแสง ได้รับการพัฒนาความรู้ และ<br>ส่งเสริมด้านคุณธรรมและจริยธรรม<br>เพื่อนำไปปรับใช้ในภาคประจำ<br>ชีวิตประจำวัน                                      |
| ๒                           | โครงการพัฒนาศักยภาพในการ<br>ปฏิบัติหน้าที่ให้แก่บุคลากรใน<br>องค์การบริหารส่วนตำบล<br>กุดชุมแสง | สำนักปลัด             | ๒๕๐,๐๐๐                  | ๒๒๗,๘๐๐                        | ๒๒,๒๐๐                   | บุคลากรในองค์การบริหารส่วนตำบล<br>กุดชุมแสง และผู้เข้าร่วมอบรมทุกคน<br>มีความรู้ความเข้าใจในเรื่องคุณธรรม<br>จริยธรรม สามารถนำมาใช้ในการ<br>ปฏิบัติงาน และอยู่ร่วมกันอย่างมี<br>ความสุข |
| ๓                           | อุดหนุนโครงการศูนย์ปฏิบัติการ<br>ร่วมในการช่วยเหลือประชาชน<br>ขององค์กรปกครองส่วนท้องถิ่น       | สำนักปลัด             | ๓๐,๐๐๐                   | ๓๐,๐๐๐                         | ๐                        | การบริการช่วยเหลือประชาชน<br>องค์กรปกครองส่วนท้องถิ่นสะดวก<br>และรวดเร็ว  |
| ๔                           | โครงการเพิ่มประสิทธิภาพ<br>แผนพัฒนาท้องถิ่นและส่งเสริม<br>กระบวนการพัฒนาแผนชุมชน                | สำนักปลัด             | ๕๐,๐๐๐                   | ๕๐,๐๐๐                         | ๐                        | ผู้นำหมู่บ้าน ผู้นำชุมชนและ<br>ประชาชน ได้มีโอกาสแสดงความ<br>ความคิดเห็น เสนอปัญหา ความต้องการ<br>ข้อเสนอแนะต่างๆ ซึ่งถือเป็นส่วน<br>หนึ่งในการพัฒนาท้องถิ่นของตนเอง                    |
| <b>รวมทั้งหมด ๔ โครงการ</b> |   |                       | <b>๓๙๐,๐๐๐</b>           | <b>๓๖๒,๙๕๐</b>                 | <b>๒๗,๐๕๐</b>            |   |

งานบริหารงานคลัง

| ลำดับ<br>ที่         | โครงการ/กิจกรรม                                  | หน่วยงาน<br>รับผิดชอบ | งบประมาณตั้งไว้<br>(บาท) | ผลการเบิกจ่าย<br>งบประมาณ(บาท) | งบประมาณ<br>คงเหลือ(บาท) | ผลสัมฤทธิ์   |
|----------------------|--|-----------------------|--------------------------|--------------------------------|--------------------------|--|
| ๑                    | โครงการปรับปรุงแผนที่ภาษีและ<br>ทะเบียนทรัพย์สิน | กองคลัง               | ๓๕๐,๐๐๐                  | ๓๕๐,๐๐๐                        | ๐                        | ระบบแผนที่ ภาษี และ ทะเบียน<br>ทรัพย์สินมีความถูกต้อง ครบถ้วน<br>มากยิ่งขึ้น |
| รวมทั้งหมด ๑ โครงการ |  |                       | ๓๕๐,๐๐๐                  | ๓๕๐,๐๐๐                        | ๐                        |  |



### ส่วนที่ ๓ ผลการวิเคราะห์การติดตามและประเมินผล

#### ๑. ผลการพิจารณาการติดตามและประเมินผลยุทธศาสตร์เพื่อความสอดคล้องแผนพัฒนาท้องถิ่น สรุปคะแนนประเมินผลยุทธศาสตร์

คณะกรรมการติดตามและประเมินผลแผนพัฒนาท้องถิ่นให้คะแนนการติดตามและประเมินผลยุทธศาสตร์เพื่อความสอดคล้องแผนพัฒนาท้องถิ่นขององค์กรปกครองส่วนท้องถิ่น โดยผลการให้คะแนนประเมินยุทธศาสตร์ขององค์การบริหารส่วนตำบลกุดชุมแสง จากคะแนนเต็ม ๑๐๐ คะแนน เกณฑ์ที่ได้คือ ๙๖ คะแนน คิดเป็นร้อยละ ๙๖ รายละเอียดดังนี้

| ลำดับ | ประเด็นพิจารณา  | คะแนนเต็ม | คะแนนที่ได้ |
|-------|---|-----------|-------------|
| ๑     | ข้อมูลสภาพทั่วไปและข้อมูลพื้นฐานขององค์กรปกครองส่วนท้องถิ่น           | ๒๐        | ๒๐          |
| ๒     | การวิเคราะห์สภาพการณ์และศักยภาพ                                       | ๒๐        | ๑๘          |
| ๓     | ยุทธศาสตร์ ประกอบด้วย   | ๒๐        | ๕๘          |
|       | ๓.๑ ยุทธศาสตร์ชาติ ๒๐ ปี (พ.ศ. ๒๕๖๑ - ๒๕๘๐)                           | ๕         | ๕           |
|       | ๓.๒ แผนพัฒนาเศรษฐกิจและสังคมแห่งชาติ                                  | ๕         | ๕           |
|       | ๓.๓ เป้าหมายการพัฒนาที่ยั่งยืน (Sustainable Development Goals : SDGs) | ๕         | ๕           |
|       | ๓.๔ ยุทธศาสตร์จังหวัด   | ๕         | ๕           |
|       | ๓.๕ ยุทธศาสตร์การพัฒนาขององค์กรปกครองส่วนท้องถิ่นในเขตจังหวัด         | ๕         | ๕           |
|       | ๓.๖ ยุทธศาสตร์ขององค์กรปกครองส่วนท้องถิ่น                             | ๕         | ๕           |
|       | ๓.๗ วิสัยทัศน์  | ๕         | ๕           |
|       | ๓.๘ กลยุทธ์   | ๕         | ๕           |
|       | ๓.๙ เป้าประสงค์ของแต่ละประเด็นกลยุทธ์                                 | ๕         | ๕           |
|       | ๓.๑๐ จุดยืนทางยุทธศาสตร์ (Positioning)                                | ๕         | ๓           |
|       | ๓.๑๑ แผนงาน   | ๕         | ๕           |
|       | ๓.๑๒ ความเชื่อมโยงของยุทธศาสตร์ในภาพรวม                               | ๕         | ๕           |
|       | รวมคะแนน  | ๑๐๐       | ๙๖          |

แนวทางการให้คะแนนการติดตามและประเมินผลยุทธศาสตร์เพื่อความสอดคล้องแผนพัฒนาท้องถิ่นขององค์กรปกครองส่วนท้องถิ่น

| ประเด็นพิจารณา  | รายละเอียดหลักเกณฑ์  | คะแนนเต็ม | คะแนนที่ได้ |
|---|--|-----------|-------------|
| ๑. ข้อมูลสภาพทั่วไป และข้อมูลพื้นฐานขององค์กรปกครองส่วนท้องถิ่น | <p>ควรประกอบด้วยข้อมูลดังนี้</p> <ul style="list-style-type: none"> <li>• ข้อมูลเกี่ยวกับด้านกายภาพ เช่น ที่ตั้งของหมู่บ้าน/ชุมชน/ตำบล ลักษณะภูมิประเทศ ลักษณะภูมิอากาศ ลักษณะของดิน ลักษณะของแหล่งน้ำ ลักษณะของไม้/ป่าไม้ ฯลฯ</li> <li>• ข้อมูลเกี่ยวกับด้านการเมือง/การปกครอง เช่น เขตการปกครอง การเลือกตั้ง ฯลฯ ประชากร เช่น ข้อมูลเกี่ยวกับจำนวนประชากร และช่วงอายุและจำนวนประชากร ฯลฯ</li> </ul>  | ๒๐<br>(๕) | ๒๐<br>๕     |
|   | <ul style="list-style-type: none"> <li>• ข้อมูลเกี่ยวกับสภาพทางสังคม เช่น การศึกษา สาธารณสุข อาชญากรรม ยาเสพติด การสังคมสงเคราะห์ ฯลฯ</li> <li>• ข้อมูลเกี่ยวกับศาสนา ประเพณี วัฒนธรรม เช่น การนับถือศาสนา ประเพณีและงานประจำปี ภูมิปัญญาท้องถิ่น ภาษาถิ่น สินค้าพื้นเมืองและของที่ระลึก ฯลฯ และ อื่นๆ</li> </ul>  | (๕)       | ๕           |
|   | <ul style="list-style-type: none"> <li>• ข้อมูลเกี่ยวกับระบบบริการพื้นฐาน เช่น การคมนาคมขนส่ง การไฟฟ้า ประปา โทรศัพท์ ฯลฯ</li> <li>• ข้อมูลเกี่ยวกับระบบเศรษฐกิจ เช่น การเกษตร การประมง การปศุสัตว์ การบริการ การท่องเที่ยว อุตสาหกรรม การพาณิชย์/กลุ่มอาชีพ แรงงาน ฯลฯ</li> </ul>   | (๕)       | ๕           |
|   | <ul style="list-style-type: none"> <li>• ข้อมูลเกี่ยวกับทรัพยากรธรรมชาติ เช่น น้ำ ป่า ไม้ ภูเขา คุณภาพของทรัพยากรธรรมชาติ ฯลฯ</li> <li>• การสำรวจและจัดเก็บข้อมูลเพื่อการจัดทำแผนพัฒนาท้องถิ่นหรือการใช้ข้อมูล งบประมาณ ส่วนร่วมของประชาชนหรือการประชุมประชาคมท้องถิ่น รูปแบบวิธีการ และการดำเนินการประชุมประชาคมท้องถิ่น โดยใช้กระบวนการร่วมคิด ร่วมทำ ร่วมตัดสินใจ ร่วมตรวจสอบ ร่วมรับประโยชน์ ร่วมแก้ปัญหา ปรึกษาหารือ แลกเปลี่ยนเรียนรู้เพื่อแก้ปัญหาสำหรับการพัฒนาท้องถิ่นตามอำนาจหน้าที่ขององค์กรปกครองส่วนท้องถิ่น (brainstorming)</li> </ul> | (๕)       | ๕           |

| ประเด็นการพิจารณา   | รายละเอียดหลักเกณฑ์  | คะแนนเต็ม | คะแนนที่ได้ |
|---|--|-----------|-------------|
| ๒. การวิเคราะห์สภาพการณ์และศักยภาพ                              | <ul style="list-style-type: none"> <li>การวิเคราะห์ที่ครอบคลุมความเชื่อมโยงความสอดคล้องยุทธศาสตร์จังหวัด ยุทธศาสตร์การพัฒนาขององค์กรปกครองส่วนท้องถิ่นในเขตจังหวัด ยุทธศาสตร์ขององค์กรปกครองส่วนท้องถิ่น นโยบายของผู้บริหารท้องถิ่น รวมถึงความเชื่อมโยงยุทธศาสตร์ชาติ ๒๐ ปี แผนพัฒนาเศรษฐกิจและสังคมแห่งชาติ และ SDGs (Bottom - up/Top - down)</li> </ul>                  | ๒๐<br>(๕) | ๒๐<br>๕     |
|   | <ul style="list-style-type: none"> <li>การวิเคราะห์ทางสังคม เช่น ต้านแรงงาน การศึกษาสาธารณสุข ความยากจน อาชญากรรม ปัญหาทะเลพิศิต เทคโนโลยี จารีต ประเพณี วัฒนธรรม ภูมิปัญญาท้องถิ่น เป็นต้น</li> </ul>   | (๕)       | ๕           |
|   | <ul style="list-style-type: none"> <li>การวิเคราะห์สิ่งแวดล้อม พื้นที่สีเขียว ธรรมชาติต่างๆ ทางภูมิศาสตร์ กระบวนการหรือสิ่งที่เกิดขึ้น การประดิษฐ์ที่มีผลต่อสิ่งแวดล้อมและการพัฒนา</li> <li>การวิเคราะห์ทางเศรษฐกิจ ข้อมูลด้านรายได้ครัวเรือน การส่งเสริมอาชีพ กลุ่มอาชีพ กลุ่มทางสังคม การพัฒนาอาชีพและกลุ่มต่างๆ สภาพทางเศรษฐกิจและความเป็นอยู่ทั่วไป เป็นต้น</li> </ul> | (๕)       | ๕           |
|   | <ul style="list-style-type: none"> <li>การวิเคราะห์หรือผลการวิเคราะห์ศักยภาพเพื่อการประเมินสถานการณ์การพัฒนาในปัจจุบันและอนาคต วิเคราะห์แนวโน้มที่จะเกิดขึ้นหรือผลที่จะเกิดขึ้นในการพัฒนาท้องถิ่นโดยใช้การวิเคราะห์เชิงเทคนิค Demand (Demand Analysis)/Global Demand และ Trend Analysis หรืออื่นๆ</li> </ul>   | (๕)       | ๓           |
| ๓. ยุทธศาสตร์<br>๓.๑ ยุทธศาสตร์ชาติ ๒๐ ปี (พ.ศ. ๒๕๖๑-๒๕๘๐)      | การกำหนดและการวิเคราะห์ยุทธศาสตร์ชาติ ๒๐ ปีที่สอดคล้องกับการพัฒนาท้องถิ่นขององค์กรปกครองส่วนท้องถิ่นตามประเด็นยุทธศาสตร์ชาติ ๒๐ ปี และประเด็นยุทธศาสตร์ขององค์กรปกครองส่วนท้องถิ่น   | ๒๐<br>(๕) | ๒๐<br>๕     |
| ๓.๒ แผนพัฒนาเศรษฐกิจและสังคมแห่งชาติ ฉบับที่ ๑๒ หรือ ฉบับที่ ๑๓ | การกำหนดและการวิเคราะห์แผนพัฒนาเศรษฐกิจและสังคมแห่งชาติที่สอดคล้องกับการพัฒนาท้องถิ่นขององค์กรปกครองส่วนท้องถิ่นตามประเด็นยุทธศาสตร์หรือหมุดหมายและประเด็นยุทธศาสตร์ขององค์กรปกครองส่วนท้องถิ่น  | (๕)       | ๕           |

| ประเด็นการพิจารณา   | รายละเอียดหลักเกณฑ์  | คะแนนเต็ม | คะแนนที่ได้ |
|---|--|-----------|-------------|
| ๓.๓ เป้าหมายการพัฒนาที่ยั่งยืน (Sustainable Development Goals : SDGs) | การกำหนดและการวิเคราะห์เป้าหมาย/เป้าประสงค์ SDGs ที่สอดคล้องกับการพัฒนาท้องถิ่นขององค์กรปกครองส่วนท้องถิ่นตามเป้าหมาย/เป้าประสงค์ SDGs และประเด็นยุทธศาสตร์ขององค์กรปกครองส่วนท้องถิ่น   | (๕)       | ๕           |
| ๓.๔ ยุทธศาสตร์จังหวัด   | การกำหนดและการวิเคราะห์ยุทธศาสตร์ขององค์กรปกครองส่วนท้องถิ่นมีความสอดคล้องหรือเชื่อมโยงกับยุทธศาสตร์จังหวัด  | (๕)       | ๕           |
| ๓.๕ ยุทธศาสตร์การพัฒนาขององค์กรปกครองส่วนท้องถิ่นในเขตจังหวัด         | การกำหนดและการวิเคราะห์ยุทธศาสตร์ขององค์กรปกครองส่วนท้องถิ่นสอดคล้องหรือเชื่อมโยงกับยุทธศาสตร์การพัฒนาขององค์กรปกครองส่วนท้องถิ่นในเขตจังหวัดที่จัดทำขึ้นแบบมีส่วนร่วมขององค์การบริหารส่วนจังหวัดกับองค์กรปกครองส่วนท้องถิ่นในเขตจังหวัดที่สอดคล้องหรือเชื่อมโยงกับแผนพัฒนาจังหวัด   | (๕)       | ๕           |
| ๓.๖ ยุทธศาสตร์ขององค์กรปกครองส่วนท้องถิ่น                             | การกำหนดและการวิเคราะห์สอดคล้องกับสภาพทั่วไปและข้อมูลพื้นฐาน สภาพสังคม เศรษฐกิจ สิ่งแวดล้อมของท้องถิ่น ประเด็นปัญหาการพัฒนาและแนวทางการพัฒนาที่สอดคล้องกับสภาพพื้นที่จริงและเป็นไปตามหน้าที่และอำนาจขององค์กรปกครองส่วนท้องถิ่น มีการกำหนดยุทธศาสตร์ที่สอดคล้องกับวิสัยทัศน์ที่กำหนดไว้  | (๕)       | ๕           |
| ๓.๗ วิสัยทัศน์  | การกำหนดและการวิเคราะห์วิสัยทัศน์ ซึ่งมีลักษณะแสดงสถานภาพที่องค์กรปกครองส่วนท้องถิ่นต้องการจะเป็นหรือบรรลุถึงอนาคตอย่างชัดเจน สอดคล้องกับสิ่งที่จะเกิดขึ้นในอนาคต และศักยภาพที่เป็นลักษณะเฉพาะขององค์กรปกครองส่วนท้องถิ่นที่แสดงให้เห็นถึงความสัมพันธ์กับโครงการพัฒนาท้องถิ่น  | (๕)       | ๕           |
| ๓.๘ กลยุทธ์   | การกำหนดและการวิเคราะห์แสดงให้เห็นช่องทางวิธีการ ภารกิจหรือสิ่งที่ต้องทำตามหน้าที่และอำนาจขององค์กรปกครองส่วนท้องถิ่นที่จะนำไปสู่การบรรลุวิสัยทัศน์ หรือแสดงให้เห็นถึงความชัดเจนในสิ่งที่จะดำเนินการให้บรรลุวิสัยทัศน์นั้น จากประเด็นคำถามที่สำคัญว่า ปัจจุบันเรายืนอยู่ ณ จุดใด หรือปัจจุบันเรากำลังทำอะไรอยู่แล้วในอนาคตเราจะพัฒนาอะไร | (๕)       | ๕           |





| ประเด็นการพิจารณา                       | รายละเอียดหลักเกณฑ์  | คะแนนเต็ม | คะแนนที่ได้ |
|---|--|-----------|-------------|
| ๓.๙ เป้าประสงค์ของแต่ละประเด็นกลยุทธ์   | การกำหนดและการวิเคราะห์เป้าประสงค์ของแต่ละประเด็นกลยุทธ์มีความสอดคล้องและสนับสนุนต่อกลยุทธ์และยุทธศาสตร์ที่จะเกิดขึ้น มุ่งหมายถึงสิ่งสิ่งใดที่ชัดเจน โดยองค์กรปกครองส่วนท้องถิ่นมีเป้าประสงค์ใด จะทำสิ่งใด เป้าหมายการพัฒนาท้องถิ่นคืออะไร   | (๕)       | ๕           |
| ๓.๑๐ จุดยืนทางยุทธศาสตร์(Positioning)   | การกำหนดและการวิเคราะห์จุดยืนขององค์กรปกครองส่วนท้องถิ่นที่มีความมุ่งมั่นอันแน่วแน่ในการวางแผนพัฒนาท้องถิ่น เพื่อให้บรรลุวิสัยทัศน์ขององค์กรปกครองส่วนท้องถิ่น ซึ่งเกิดจากศักยภาพของพื้นที่จริงที่จะนำไปสู่ผลลัพธ์ทางยุทธศาสตร์ สิ่งที่เป็นจริงหรือมีอยู่จริงคืออะไรที่จะพัฒนาให้เกิดผลสำเร็จได้   | (๕)       | ๓           |
| ๓.๑๑ แผนงาน                             | การกำหนดและการวิเคราะห์แสดงให้เห็นถึงการจำแนกแผนงานตามรูปแบบงบประมาณขององค์กรปกครองส่วนท้องถิ่น เป็นการวางแผนงานตามวิธีการจำแนกแผนงานการจัดทำงบประมาณให้ถูกต้องและสอดคล้องกับโครงการพัฒนาท้องถิ่นที่จะเกิดขึ้นซึ่งสอดคล้องกับวิสัยทัศน์ที่กำหนดไว้ แผนงานจะแสดงให้เห็นว่าจุดมุ่งหมายเพื่อการพัฒนาในอนาคตคืออะไร งานของเราคืออะไร ถูกต้องตามแผนหรือไม่  | (๕)       | ๕           |
| ๓.๑๒ ความเชื่อมโยงของยุทธศาสตร์ในภาพรวม | การกำหนดและการวิเคราะห์ความเชื่อมโยงองค์รวมนำไปสู่การพัฒนาท้องถิ่นที่มาจากยุทธศาสตร์ทุกระดับ ได้แก่ ยุทธศาสตร์ชาติ ๒๐ ปี (พ.ศ. ๒๕๖๑ - ๒๕๘๐) แผนพัฒนาเศรษฐกิจและสังคมแห่งชาติ ฉบับที่ ๑๒ หรือ ฉบับที่ ๑๓ SDGs แผนพัฒนาจังหวัด/กลุ่มจังหวัด/แผนพัฒนาภาค ยุทธศาสตร์การพัฒนาขององค์กรปกครองส่วนท้องถิ่นในเขตจังหวัดและยุทธศาสตร์ขององค์กรปกครองส่วนท้องถิ่น มีความสัมพันธ์หรือเชื่อมโยงกันอย่างไรเพื่อให้การพัฒนาท้องถิ่นสอดคล้องกับยุทธศาสตร์ระดับมหภาค | (๕)       | ๕           |
| รวมคะแนน                                | ๒๐ หลักเกณฑ์/ตัวชี้วัด   | ๑๐๐       | ๙๖          |



๒. ผลการพิจารณาการติดตามและประเมินผลโครงการเพื่อสอดคล้องแผนพัฒนาท้องถิ่น  
สรุปคะแนนประเมินผลโครงการ

คณะกรรมการติดตามและประเมินผลแผนพัฒนาท้องถิ่นให้คะแนนการติดตามและประเมินผลโครงการเพื่อ  
ความสอดคล้องแผนพัฒนาท้องถิ่นขององค์กรปกครองส่วนท้องถิ่น โดยผลการให้คะแนนประเมินผลโครงการของ  
องค์การบริหารส่วนตำบลกุฉินทรวง จากคะแนนเต็ม ๑๐๐ คะแนน เกณฑ์ที่ได้คือ ๙๑ คะแนน คิดเป็นร้อยละ ๙๑  
รายละเอียดดังนี้

| ลำดับ | ประเด็นพิจารณา  | คะแนน<br>เต็ม | คะแนน<br>ที่ได้ |
|-------|---|---------------|-----------------|
| ๑     | การสรุปสถานการณ์การพัฒนา  | ๑๐            | ๑๐              |
| ๒     | การประเมินผลการนำแผนพัฒนาท้องถิ่นไปปฏิบัติในเชิงปริมาณ  | ๑๐            | ๘               |
| ๓     | การประเมินผลการนำแผนพัฒนาท้องถิ่นไปปฏิบัติในเชิงคุณภาพ  | ๑๐            | ๘               |
| ๔     | ยุทธศาสตร์ กลยุทธ์ แผนงานการพัฒนา   | ๕             | ๕               |
| ๕     | โครงการพัฒนาตามแผนพัฒนาท้องถิ่น   | ๓๐            | ๒๘              |
|       | ๕.๑ ความชัดเจนของชื่อโครงการ  | ๕             | ๕               |
|       | ๕.๒ กำหนดวัตถุประสงค์สอดคล้องกับโครงการ   | ๕             | ๓               |
|       | ๕.๓ เป้าหมาย (ผลผลิตของโครงการ) มีความชัดเจนนำไปสู่การตั้ง<br>งบประมาณได้ถูกต้อง  | ๕             | ๕               |
|       | ๕.๔ มีการมีการประมาณการราคาถูกต้องตามหลักวิธีการงบประมาณ  | ๕             | ๕               |
|       | ๕.๕ มีการกำหนดตัวชี้วัด (KPI) และสอดคล้องกับวัตถุประสงค์และผลที่<br>คาดว่าจะได้รับ  | ๕             | ๕               |
|       | ๕.๖ ผลที่คาดว่าจะได้รับสอดคล้องกับโครงการและวัตถุประสงค์ที่<br>กำหนดไว้   | ๕             | ๕               |
| ๖     | โครงการพัฒนาที่นำไปจัดทำงบประมาณรายจ่ายประจำปี  | ๓๕            | ๓๒              |
|       | ๖.๑ โครงการพัฒนาท้องถิ่นที่นำไปจัดทำงบประมาณรายจ่ายประจำปีใน<br>ภาพรวม  | ๕             | ๕               |
|       | ๖.๒ โครงการพัฒนาท้องถิ่นที่นำไปจัดทำงบประมาณรายจ่ายแก้ไข<br>ปัญหาความยากจน  | ๕             | ๓               |
|       | ๖.๓ โครงการพัฒนาท้องถิ่นที่นำไปจัดทำงบประมาณรายจ่ายด้านการ<br>บริหารจัดการอนุรักษ์ทรัพยากรธรรมชาติ สิ่งแวดล้อม                          | ๕             | ๕               |
|       | ๖.๔ โครงการพัฒนาท้องถิ่นที่นำไปจัดทำงบประมาณรายจ่ายเกี่ยวกับสุข<br>ภาวะ   | ๕             | ๔               |
|       | ๖.๕ โครงการพัฒนาท้องถิ่นที่นำไปจัดทำงบประมาณรายจ่ายเกี่ยวกับ<br>ด้านการศึกษา ศิลปะ ศาสนา วัฒนธรรม จารีตประเพณี และภูมิปัญญา<br>ท้องถิ่น | ๕             | ๕               |
|       | ๖.๖ โครงการพัฒนาท้องถิ่นที่นำไปจัดทำงบประมาณรายจ่ายเกี่ยวกับ<br>ด้านโครงสร้างพื้นฐาน  | ๕             | ๕               |
|       | ๖.๗ โครงการพัฒนาท้องถิ่นที่นำไปจัดทำงบประมาณรายจ่ายเกี่ยวกับ<br>ด้านการบริหารจัดการน้ำ  | ๕             | ๕               |
|       | รวมคะแนน  | ๑๐๐           | ๙๑              |

แนวทางการให้คะแนนการติดตามและประเมินผลโครงการเพื่อสอดคล้องแผนพัฒนาท้องถิ่น  
ขององค์กรปกครองส่วนท้องถิ่น

| ประเด็นการพิจารณา   | รายละเอียดหลักเกณฑ์  | คะแนนเต็ม | คะแนนที่ได้ |
|---|--|-----------|-------------|
| ๑. การสรุปสถานการณ์<br>การพัฒนา                                   | <ul style="list-style-type: none"> <li>• การวิเคราะห์หรือการวิเคราะห์ศักยภาพเพื่อประเมินสภาพภาพการพัฒนาที่ประชาชนต้องการให้ดำเนินการและองค์กรปกครองส่วนท้องถิ่นตอบสนองความต้องการได้โดยใช้การวิเคราะห์เชิงเทคนิค Demand (Demand Analysis)/ Global Demand หรืออื่น ๆ เป็นการวิเคราะห์โครงการเพื่อสอดคล้องกับยุทธศาสตร์และวิสัยทัศน์ขององค์กรปกครองส่วนท้องถิ่น</li> </ul>   | ๑๐<br>(๕) | ๑๐<br>๕     |
|   | <ul style="list-style-type: none"> <li>• การวิเคราะห์หรือผลการวิเคราะห์ศักยภาพเพื่อประเมินสภาพภาพการพัฒนาในปัจจุบันและอนาคตทิศทางแนวโน้มที่จะเกิดขึ้นหรือผลที่จะเกิดในการพัฒนาท้องถิ่นโดยใช้การวิเคราะห์เชิงเทคนิค Trend หรือนำเทคนิค Demand (Demand Analysis)/Global Demand หรืออื่น ๆ มาเชื่อมต่อ เป็นการวิเคราะห์โครงการเพื่อสอดคล้องกับยุทธศาสตร์และวิสัยทัศน์ขององค์กรปกครองส่วนท้องถิ่น</li> </ul>                     | (๕)       | ๕           |
| ๒. การประเมินผลการ<br>นำแผนพัฒนาท้องถิ่นไป<br>ปฏิบัติในเชิงปริมาณ | <ul style="list-style-type: none"> <li>• การกำหนดและการวิเคราะห์การควบคุมที่มีการใช้ตัวเลขต่าง ๆ เพื่อนำมาใช้วัดผลในเชิงปริมาณ เช่น การวัดจำนวนโครงการ กิจกรรม ทรัพย์สิน วัสดุ งานต่าง ๆ ก็คือผลผลิตเป็นไปตามที่ตั้งเป้าหมายเอาไว้หรือไม่ จำนวนที่ดำเนินการจริงตามที่ได้กำหนดไว้ จำนวนที่ไม่สามารถดำเนินการได้ สามารถอธิบายได้ตามหลักประสิทธิภาพ (Efficiency) ของการพัฒนาท้องถิ่นตามหน้าที่และอำนาจที่ได้กำหนดไว้</li> </ul> | ๑๐<br>(๕) | ๗<br>๓      |
|   | <ul style="list-style-type: none"> <li>• การกำหนดและการวิเคราะห์ผลกระทบ/สิ่งกระทบ (Impact) โครงการพัฒนาท้องถิ่นที่ดำเนินการในเชิงปริมาณ (Quantitative) ที่เกิดจาก (๑) ได้มีการวิเคราะห์ในเชิงปริมาณด้วยรูปแบบของข้อมูลต่าง ๆ เช่น กราฟ สถิติ เป็นต้น</li> </ul>  | (๕)       | ๕           |



| ประเด็นการพิจารณา   | รายละเอียดหลักเกณฑ์  | คะแนนเต็ม                    | คะแนนที่ได้       |
|---|--|------------------------------|-------------------|
| <p>๓. การประเมินผล การนำแผนพัฒนาท้องถิ่นไปปฏิบัติในเชิงคุณภาพ</p> | <ul style="list-style-type: none"> <li>● การกำหนดและการวิเคราะห์การประเมิน ประสิทธิภาพของแผนพัฒนาในเชิงคุณภาพถือการนำเอาเทคนิคต่าง ๆ มาใช้เพื่อวัดว่าการกิจ โครงการ กิจกรรม คุรุภัณฑ์ วัสดุ งานต่าง ๆ ที่ดำเนินการในพื้นที่ ตรงต่อความต้องการของประชาชน และเป็นไปตามหน้าที่อำนาจประชาชนพึงพอใจ มีความสุข จากการพัฒนาท้องถิ่น โครงการพัฒนา คุรุภัณฑ์ วัสดุ การดำเนินการต่าง ๆ มีสภาพหรือลักษณะถูกต้อง ครบถ้วน สามารถใช้การได้ ตามวัตถุประสงค์หรือไม่ ซึ่งเป็นไปตามหลักประสิทธิผล (Effectiveness) ผลการปฏิบัติราชการตามที่ได้รับงบประมาณมาดำเนินการ รวมถึงสามารถเทียบเคียงกับส่วนราชการหรือหน่วยงานอื่นได้ และเป็นไปหลักการบริหารกิจการบ้านเมืองที่ดี</li> <li>● การกำหนดและการวิเคราะห์วิเคราะห์ ผลกระทบ/สิ่งทีกระทบ (Impact) โครงการที่ดำเนินการในเชิงคุณภาพ (Qualitative) ที่เกิดจากได้มีการวิเคราะห์ในเชิงคุณภาพ การวัดความพึงพอใจหรือวัดความสุขที่ประชาชนได้รับด้วยรูปแบบของข้อมูลต่าง ๆ เช่น กราฟ สถิติ เป็นต้น</li> </ul> | <p>๑๐<br/>(๕)</p> <p>(๕)</p> | <p>๙</p> <p>๕</p> |
| <p>๔. ยุทธศาสตร์ กลยุทธ์แผนการพัฒนา</p>                           | <p>การกำหนดและการวิเคราะห์กลยุทธ์ที่สอดคล้องกับยุทธศาสตร์ แผนงาน และงานที่จะพัฒนาท้องถิ่นซึ่งผ่านการวิเคราะห์เพื่อการพัฒนาท้องถิ่นด้วยเทคนิคการวิเคราะห์</p> <p>๒) การกำหนดและการวิเคราะห์กลยุทธ์ที่สอดคล้องกับยุทธศาสตร์การพัฒนาท้องถิ่น นำไปสู่การจัดทำโครงการ กิจกรรม คุรุภัณฑ์ วัสดุในการจัดทำบริการสาธารณะหรือกิจกรรมสาธารณะที่เป็นรูปธรรม</p>  | <p>๕</p>                     | <p>๕</p>          |





| ประเด็นการพิจารณา   | รายละเอียดหลักเกณฑ์  | คะแนนเต็ม            | คะแนนที่ได้        |
|---|--|----------------------|--------------------|
| <p>๕. โครงการพัฒนาตามแผนพัฒนาท้องถิ่น</p> <p>๕.๑ ความชัดเจนของชื่อโครงการ</p>       | <p>ควรประกอบด้วยข้อมูลดังนี้</p> <p>๑) "โครงการพัฒนา" หมายความว่าโครงการที่ดำเนินการจัดทำบริการสาธารณะและกิจกรรมสาธารณะเพื่อให้การพัฒนาบรรลุตามวิสัยทัศน์ที่กำหนดไว้</p> <p>๒) โครงการพัฒนาท้องถิ่นมีวัตถุประสงค์สนองต่อยุทธศาสตร์การพัฒนาขององค์กรปกครองส่วนท้องถิ่นและดำเนินการเพื่อให้การพัฒนาบรรลุตามวิสัยทัศน์ขององค์กรปกครองส่วนท้องถิ่นที่กำหนดไว้</p> <p>ชื่อโครงการมีความชัดเจน มุ่งเน้นไปเรื่องใดเรื่องหนึ่งเป็นการเฉพาะ อ่านแล้วเข้าใจได้ว่าจะพัฒนาอะไรหรือสิ่งที่จะทำนั้นจะเกิดอะไรขึ้นในอนาคต</p> | <p>๓๐</p> <p>(๕)</p> | <p>๒๘</p> <p>๕</p> |
| <p>๕.๒ กำหนดวัตถุประสงค์สอดคล้องกับโครงการ</p>                                      | <p>การกำหนดวัตถุประสงค์ของโครงการต้องมีความชัดเจน (Clear objective) ตอบสนองต่อโครงการพัฒนาท้องถิ่น โครงการต้องกำหนดวัตถุประสงค์สอดคล้องกับความเป็นมาของโครงการ สอดคล้องกับหลักการและเหตุผล วิธีการดำเนินงานต้องสอดคล้องกับวัตถุประสงค์ มีความเป็นไปได้ชัดเจน มีลักษณะเฉพาะเจาะจง จะดำเนินการเพื่อสนับสนุน/ส่งเสริม ฯลฯ</p>   | <p>(๕)</p>           | <p>๓</p>           |
| <p>๕.๓ เป้าหมาย (ผลผลิตของโครงการ) มีความชัดเจนนำไปสู่การตั้งงบประมาณได้ถูกต้อง</p> | <p>สภาพที่อยากให้เกิดขึ้นในอนาคตเป็นทิศทางที่ต้องไปให้ถึงเป้าหมายต้องชัดเจน สามารถระบุจำนวนเท่าใด กลุ่มเป้าหมายคืออะไร มีผลผลิตอย่างไร</p> <p>กลุ่มเป้าหมายพื้นที่ดำเนินงานและระยะเวลา</p> <p>ดำเนินงานลงรายละเอียดให้ชัดเจนว่าโครงการนี้จะทำที่ไหน เริ่มต้นในช่วงเวลาใดจบลงเมื่อใด ใครคือกลุ่มเป้าหมายของโครงการ หากกลุ่มเป้าหมายมีหลายกลุ่มก็ให้ระบุว่ากลุ่มเป้าหมายหลัก กลุ่มเป้าหมายรองหรือกลุ่มเป้าหมายเดียวกัน</p> <p>เป้าหมาย (ผลผลิตของโครงการ) จะนำไปสู่การประมาณการราคาในช่องของ "งบประมาณ"</p>      | <p>(๕)</p>           | <p>๕</p>           |

| ประเด็นการพิจารณา   | รายละเอียดหลักเกณฑ์   | คะแนนเต็ม | คะแนนที่ได้ |
|---|---|-----------|-------------|
| <p>๕.๔ มีการประมาณการถูกต้องตามหลักวิธีการงบประมาณ</p>                                | <p>๑) มีการประมาณราคาในโครงการพัฒนาท้องถิ่นเพื่อจัดทำบริการสาธารณะหรือกิจกรรมสาธารณะเพื่อประโยชน์ของประชาชนในท้องถิ่นตามหลักการพัฒนาอย่างยั่งยืนมีการประมาณการราคาถูกต้องตามหลักวิธีการงบประมาณ การประมาณราคาลดคล้อยกับโครงการ การจัดทำบริการสาธารณะหรือกิจกรรมสาธารณะหรือถูกต้องตามหลักวิธีการทางช่าง หลักของราคากลางตามพระราชบัญญัติการจัดซื้อจัดจ้างและการบริหารพัสดุภาครัฐ พ.ศ. ๒๕๖๐ มีความโปร่งใสในการกำหนดราคากลางและตรวจสอบได้ในเชิงประจักษ์ การประมาณการราคาที่เกิดจากเป้าหมาย (ผลผลิตของโครงการ)</p> <p>๒) งบประมาณโครงการพัฒนาจะต้องคำนึงถึงหลักสำคัญ ๕ ประการในการจัดทำโครงการได้แก่ (๑) ความประหยัด (Economy) (๒) ความมีประสิทธิภาพ (Efficiency) (๓) ความมีประสิทธิภาพ (Effectiveness) (๔) ลดความเหลื่อมล้ำในการพัฒนาท้องถิ่นนำไปสู่ความยุติธรรม (Equity) (๕) ความโปร่งใส (Transparency) ชัดเจน ตรวจสอบได้ วัดได้ พิสูจน์ได้ว่าเป็นจริงในเวลานั้น</p> | (๕)       | ๕           |
| <p>๕.๕ มีการกำหนดตัวชี้วัด (KPI) และสอดคล้องกับวัตถุประสงค์และผลที่คาดว่าจะได้รับ</p> | <p>มีการกำหนดตัวชี้วัดผลงาน (Key Performance Indicator : KPI) ที่สามารถวัดได้ (measurable) ใช้บอกประสิทธิผล (Effectiveness) ใช้บอกประสิทธิภาพ (efficiency) ได้ เช่น การกำหนดความพึงพอใจ การกำหนดร้อยละ การกำหนดอันเกิดจากผลของวัตถุประสงค์ที่เกิดขึ้นที่ได้รับ (การคาดการณ์ค่าที่จะได้รับ) ตัวชี้วัดที่แสดงให้เห็นว่าจะดำเนินการให้เกิดผลสำเร็จอย่างไรหรือผลที่คาดว่าจะได้รับอย่างไร ไม่ใช่การกำหนด KPI เป็นครั้งหนึ่ง/แห่งหนึ่ง/หนึ่งโครงการ/ความกว้าง/ความยาว ฯลฯ</p>   | (๕)       | ๕           |

| ประเด็นการพิจารณา  | รายละเอียดหลักเกณฑ์   | คะแนนเต็ม     | คะแนนที่ได้ |
|--|---|---------------|-------------|
| ๕.๖ ผลที่คาดว่าจะได้รับ สอดคล้องกับโครงการ และวัตถุประสงค์ ที่กำหนดไว้   | ผลที่ได้รับเป็นสิ่งที่เกิดขึ้นได้จริงจากการดำเนินงาน ตามโครงการพัฒนา ซึ่งสอดคล้องกับวัตถุประสงค์ ที่ตั้งไว้ การได้ผลหรือผลที่เกิดขึ้นจะต้องเท่ากับ วัตถุประสงค์หรือมากกว่าวัตถุประสงค์ซึ่งการเขียน วัตถุประสงค์ควรคำนึงถึง (๑)มีความเป็นไปได้และมีความเฉพาะเจาะจงในการดำเนินงานตามโครงการ (๒)วัดและประเมินผลระดับของความสำเร็จได้ (๓)ระบุสิ่งที่ต้องดำเนินงานอย่างชัดเจนและเฉพาะเจาะจงมากที่สุดและสามารถปฏิบัติได้(๔)เป็น เหตุเป็นผล สอดคล้องกับความเป็นจริง(๕)ส่งผลกระทบต่อ การบ่งบอกเวลาได้ | (๕)           | ๕           |
| ๖. โครงการพัฒนาที่ นำไปจัดทำงบประมาณ รายจ่ายประจำปี<br>๖.๑ โครงการพัฒนา ท้องถิ่นที่นำไปจัดทำ งบประมาณรายจ่าย แก้ไขปัญหาความยากจน | โครงการพัฒนาท้องถิ่นนำไปจัดทำงบประมาณ รายจ่ายประจำปีในภาพรวม ประกอบด้วยโครงการ กิจกรรม ครัวเรือน วัสดุ งานต่าง ๆ ที่นำไปดำเนินการ จัดทำบริการสาธารณะหรือกิจกรรมสาธารณะ จำนวนไม่น้อยกว่าร้อยละ ๒๐ ของงบประมาณ รายจ่ายประจำปี ตามข้อบัญญัติ/เทศบัญญัติ งบประมาณรายจ่ายประจำปีที่ตั้งไว้   | ๓๕<br><br>(๕) | ๓๒<br><br>๕ |
| ๖.๒ โครงการพัฒนา ท้องถิ่นที่นำไปจัดทำ งบประมาณรายจ่าย แก้ไขปัญหาความยากจน  | โครงการพัฒนาท้องถิ่นที่นำไปจัดทำงบประมาณ รายจ่ายประจำปี ประกอบด้วยโครงการ กิจกรรม ครัวเรือน วัสดุงานต่าง ๆ เพื่อแก้ไขปัญหาความยากจน หรือการส่งเสริมอาชีพประชาชนในท้องถิ่น จำนวนไม่ น้อยกว่าร้อยละ ๒ ของงบประมาณรายจ่ายประจำปี ตามข้อบัญญัติ/เทศบัญญัติงบประมาณรายจ่าย ประจําปีที่ตั้งไว้  | (๕)           | ๓           |
| ๖.๓ โครงการเพื่อการ พัฒนาท้องถิ่นที่นำไป จัดทำงบประมาณ รายจ่ายด้านการบริหาร จัดการ อ นุ รักษ์ ทรัพยากรธรรมชาติ สิ่งแวดล้อม       | โครงการพัฒนาท้องถิ่นที่นำไปจัดทำงบประมาณ รายจ่ายประจำปี ประกอบด้วยโครงการ กิจกรรม ครัวเรือน วัสดุ งานต่าง ๆ เพื่อการบริหารจัดการ อนุรักษ์ทรัพยากรธรรมชาติ สิ่งแวดล้อมหรือ บำรุงรักษาทรัพยากรธรรมชาติและสิ่งแวดล้อม จำนวนไม่น้อยกว่าร้อยละ ๒ ของงบประมาณรายจ่าย ประจําปีตามข้อบัญญัติ/เทศบัญญัติงบประมาณ รายจ่ายประจำปีที่ตั้งไว้  | (๕)           | ๕           |





| ประเด็นการพิจารณา   | รายละเอียดหลักเกณฑ์   | คะแนนเต็ม | คะแนนที่ได้ |
|---|---|-----------|-------------|
| ๖.๔ โครงการเพื่อการพัฒนาท้องถิ่นที่นำไปจัดทำงบประมาณรายจ่ายเกี่ยวกับสุขภาวะ   | โครงการพัฒนาท้องถิ่นที่นำไปจัดทำงบประมาณรายจ่ายประจำปี ประกอบด้วยโครงการ กิจกรรม อนุรักษ์ วัสดุงานต่าง ๆ ที่ดำเนินการเกี่ยวกับสุขภาวะหรือการดำเนินการด้านสาธารณสุข จำนวนไม่น้อยกว่าร้อยละ ๒ ของงบประมาณรายจ่ายประจำปีตามข้อบัญญัติ/เทศบัญญัติงบประมาณรายจ่ายประจำปี   | (๕)       | ๔           |
| ๖.๕ โครงการเพื่อการพัฒนาท้องถิ่นที่นำไปจัดทำงบประมาณรายจ่ายเกี่ยวกับด้านการศึกษา ศิลปะ ศาสนา วัฒนธรรม จารีตประเพณี และภูมิปัญญาท้องถิ่น | โครงการพัฒนาท้องถิ่นที่นำไปจัดทำงบประมาณรายจ่ายประจำปี ประกอบด้วยโครงการ กิจกรรม อนุรักษ์ วัสดุงานต่าง ๆ ที่ดำเนินการเกี่ยวกับสุขภาวะหรือการดำเนินการด้านสาธารณสุข จำนวนไม่น้อยกว่าร้อยละ ๒ ของงบประมาณรายจ่ายประจำปีตามข้อบัญญัติ/เทศบัญญัติงบประมาณรายจ่ายประจำปีที่ตั้งไว้   | (๕)       | ๕           |
| ๖.๖ โครงการเพื่อการพัฒนาท้องถิ่นที่นำไปจัดทำงบประมาณรายจ่ายเกี่ยวกับด้านโครงสร้างพื้นฐาน  | โครงการพัฒนาท้องถิ่นที่นำไปจัดทำงบประมาณรายจ่ายประจำปี ประกอบด้วยโครงการ กิจกรรม อนุรักษ์ วัสดุงานต่าง ๆ ที่ดำเนินการด้านโครงสร้างพื้นฐาน หรือการคมนาคม เช่น ก่อสร้าง ปรับปรุง ซ่อมแซมถนน ฯลฯ จำนวนไม่น้อยกว่าร้อยละ ๒ ของงบประมาณรายจ่ายประจำปีตามข้อบัญญัติ/เทศบัญญัติงบประมาณรายจ่ายประจำปีที่ตั้งไว้                                  | (๕)       | ๕           |
| ๖.๗ โครงการพัฒนาท้องถิ่นที่นำไปจัดทำงบประมาณรายจ่ายเกี่ยวกับด้านการบริหารจัดการน้ำ  | โครงการพัฒนาท้องถิ่นที่นำไปจัดทำงบประมาณรายจ่ายประจำปี ประกอบด้วยโครงการ กิจกรรม อนุรักษ์ วัสดุงานต่าง ๆ ที่ดำเนินการด้านการบริหารจัดการน้ำ เช่น ก่อสร้าง ปรับปรุงแหล่งน้ำ ขุด ตีตั้ง หรือการบริหารจัดการน้ำรวมถึงน้ำประปา ฯลฯ จำนวนไม่น้อยกว่าร้อยละ ๒ ของงบประมาณรายจ่ายประจำปีตามข้อบัญญัติ/เทศบัญญัติงบประมาณรายจ่ายประจำปีที่ตั้งไว้ | (๕)       | ๕           |
| รวม   | ๒๐ หลักเกณฑ์/ตัวชี้วัด  | ๑๐๐       | ๙๑          |





ส่วนที่ ๔ ผลการประเมินความพึงพอใจของประชาชนที่มีต่อผลการดำเนินงาน

(โครงการ/กิจกรรม) ขององค์การบริหารส่วนตำบลกุดชุมแสง

องค์การบริหารส่วนตำบลกุดชุมแสง ได้ใช้แบบประเมินความพึงพอใจของประชาชนที่มีต่อผลการดำเนินงาน (โครงการ/กิจกรรม) ขององค์การบริหารส่วนตำบลกุดชุมแสง ในการพัฒนาและส่งเสริมการบริหารกิจการบ้านเมืองที่ดี ในภาพรวมตามยุทธศาสตร์และประเด็นการพัฒนา รวมทั้งการเปลี่ยนแปลงของชุมชนตามตัวชี้วัดที่กำหนดไว้เป็นเครื่องมือในการประเมินความพึงพอใจของประชาชนที่มีต่อการดำเนินงานขององค์การบริหารส่วนตำบลกุดชุมแสง ปีงบประมาณ พ.ศ. ๒๕๖๖ ซึ่งการประเมินความพึงพอใจนั้นเป็นการประเมินในภาพรวมทั้งปีงบประมาณ มีรายละเอียด ดังนี้

๑. ข้อมูลทั่วไปของผู้ตอบแบบสอบถาม

ข้อมูลทั่วไปของผู้ตอบแบบสอบถามแบบสำรวจความพึงพอใจของประชาชนต่อการดำเนินงานขององค์การบริหารส่วนตำบลกุดชุมแสง จำนวน ๑๘๐ คน ในพื้นที่ตำบลกุดชุมแสง ทั้ง ๑๘ หมู่บ้าน มีรายละเอียดดังนี้

| ข้อมูลทั่วไปของกลุ่มตัวอย่าง             | จำนวนกลุ่มตัวอย่าง (คน) | ร้อยละ |
|--|-------------------------|--------|
| ๑ เพศ                                    |                         |        |
| - ชาย                                    | ๙๖                      | ๕๓.๓๓  |
| - หญิง                                   | ๘๔                      | ๔๖.๖๗  |
| ๒ อายุ                                   |                         |        |
| - ๑๕-๒๕ ปี                               | ๑๐                      | ๕.๕๖   |
| - ๒๖-๓๐ ปี                               | ๙                       | ๕.๐๐   |
| - ๓๑-๔๐ ปี                               | ๒๒                      | ๑๒.๒๒  |
| - ๔๑-๕๐ ปี                               | ๔๙                      | ๒๗.๒๒  |
| - ๕๑-๖๐ ปี                               | ๕๗                      | ๓๑.๖๗  |
| - ๖๑-๗๐ ปี                               | ๒๗                      | ๑๕.๐๐  |
| - ๗๑ ปีขึ้นไป                            | ๖                       | ๓.๓๓   |
| ๓ ระยะเวลาที่อาศัยอยู่ในหมู่บ้าน/ชุมชน   |                         |        |
| - น้อยกว่า ๕ ปี                          | ๓                       | ๑.๕๖   |
| - ๕-๑๐ ปี                                | ๖                       | ๓.๓๓   |
| - ๑๑-๒๐ ปี                               | ๕                       | ๒.๗๘   |
| - ๒๑-๓๐ ปี                               | ๓๕                      | ๑๙.๔๔  |
| - มากกว่า ๓๐ ปี                          | ๑๓๗                     | ๗๖.๓๓  |
| ๔ ระดับการศึกษา                          |                         |        |
| - ประถมศึกษาคอนต้น (หรืออ่านออกเขียนได้) | ๗๐                      | ๓๘.๘๙  |
| - ประถมศึกษาคอนปลาย                      | ๔๔                      | ๒๔.๔๔  |
| - มัธยมศึกษาตอนต้น                       | ๒๘                      | ๑๕.๕๖  |
| - มัธยมศึกษาตอนปลาย                      | ๒๘                      | ๑๕.๓๓  |

| ข้อมูลทั่วไปของกลุ่มตัวอย่าง   | จำนวนกลุ่มตัวอย่าง (คน) | ร้อยละ |
|--|-------------------------|--------|
| - ประกาศนียบัตรวิชาชีพ (ปวช.)  | ๗                       | ๓.๘๙   |
| - ประกาศนียบัตรวิชาชีพชั้นสูง (ปวส.)   | ๕                       | ๒.๒๒   |
| - ปริญญาตรี  | ๓                       | ๑.๖๗   |
| - ปริญญาโท   | ๐                       | ๐      |
| - ปริญญาเอก  | ๐                       | ๐      |
| - อื่น ๆ   | ๐                       | ๐      |
| ๕ ตำแหน่งหรือสถานภาพในหมู่บ้าน/ชุมชน   |                         |        |
| - ประชาชน  | ๓๓๒                     | ๗๓.๓๓  |
| - สมาชิกสภาท้องถิ่น  | ๕                       | ๒.๗๘   |
| - กำนัน ผู้ใหญ่บ้าน ผู้ช่วยผู้ใหญ่บ้าน ลารวัตรกำนัน แพทย์ประจำตำบล                                   | ๑๒                      | ๖.๖๗   |
| - ประธานชุมชน กรรมการชุมชน   | ๖                       | ๓.๓๓   |
| - ราชการ รัฐวิสาหกิจ องค์การมหาชน  | ๓                       | ๑.๖๗   |
| - อาสาสมัครสาธารณสุขประจำหมู่บ้าน(อสม.)  | ๑๕                      | ๘.๓๓   |
| - สมาชิกอาสาป้องกันภัยฝ่ายพลเรือน (อปพร.)  | ๒                       | ๑.๑๑   |
| - กรรมการกองทุนหมู่บ้าน/ชุมชนเมือง   | ๑                       | ๐.๕๖   |
| - กลุ่มอาชีพ/ตัวแทนกลุ่มอาชีพ/ตัวแทนอาชีพ  | ๑                       | ๐.๕๖   |
| - ผู้ทรงคุณวุฒิ/ปราชญ์   | ๑                       | ๐.๕๖   |
| - กลุ่มหรืออาสาสมัคร เช่น อาสาพัฒนาชุมชน อาสาสมัครประชาสัมพันธ์ เยาวชน หมอคืน กลุ่มพลังทางสังคมอื่นๆ | ๑                       | ๐.๕๖   |
| - ชมรมผู้สูงอายุ ตัวแทนผู้สูงอายุ  | ๑                       | ๐.๕๖   |
| - กลุ่มหรือองค์กรหรือสมาคมหรือชมรมหรือตัวแทนทางธุรกิจ/การค้า/การลงทุนอุตสาหกรรม/การท่องเที่ยว        | ๐                       | ๐      |
| - สโมสรคน  | ๐                       | ๐      |
| - ประธานหอการค้าจังหวัด ประธานสภาอุตสาหกรรมจังหวัด   | ๐                       | ๐      |
| - องค์กร/หน่วยงานอื่น ๆ  | ๐                       | ๐      |
|  | ๓๘๐                     | ๑๐๐    |

จากตารางข้อมูลทั่วไปของผู้ตอบแบบสอบถาม แบบสำรวจความพึงพอใจของประชาชนต่อการดำเนินงานขององค์การบริหารส่วนตำบลกุดชุมแสง ซึ่งได้จากการใช้แบบสอบถามความคิดเห็นจากกลุ่มเป้าหมายที่เกี่ยวข้องในพื้นที่ตำบลกุดชุมแสง จำนวน ๓๘๐ ชุด ข้อมูลทั่วไปของผู้ตอบแบบสอบถาม พบว่า

๑) กลุ่มตัวอย่างเป็นเพศชายมากที่สุด จำนวน ๗๒ คน คิดเป็นร้อยละ ๕๑.๑๑ และเพศหญิงจำนวน ๘๘ คน คิดเป็นร้อยละ ๔๘.๘๙

๒) กลุ่มตัวอย่างที่มีอายุระหว่าง ๕๑ - ๖๐ ปี จำนวน ๕๗ คน มากที่สุด คิดเป็นร้อยละ ๓๑.๖๗

๓) ระยะเวลาที่อาศัยอยู่ในหมู่บ้าน/ชุมชน ของกลุ่มตัวอย่างที่อาศัยมากกว่า ๓๐ ปี มากที่สุด จำนวน ๓๓๗ คน คิดเป็นร้อยละ ๗๖.๑๑

๔) มีระดับการศึกษาประถมศึกษาตอนต้น(หรืออ่านออกเขียนได้) มากที่สุด จำนวน ๗๐ คน คิดเป็นร้อยละ ๓๘.๘๙

๕) ข้อมูลทั่วไปของผู้ตอบแบบสอบถาม พบว่ากลุ่มตัวอย่างมีตำแหน่งหรือสถานภาพในหมู่บ้าน/ชุมชน เป็นประชาชนทั่วไปมากที่สุด จำนวน ๓๓๒ คน คิดเป็นร้อยละ ๗๓.๓๓

## ๒. ความพึงพอใจต่อผลการดำเนินงาน

### ๒.๑ ผลการดำเนินงานในภาพรวม

จากแบบสอบถามความพึงพอใจต่อผลการดำเนินงานขององค์กรปกครองส่วนท้องถิ่นในภาพรวม (ตามเกณฑ์ประสิทธิผล)

| ประเด็น   | พอใจมากที่สุด | พอใจมาก | พอใจปานกลาง | พอใจน้อย | ไม่พอใจ |
|---|---------------|---------|-------------|----------|---------|
| ๑) มีการเปิดโอกาสให้ประชาชนมีส่วนร่วมในโครงการ/กิจกรรม        | ๓๙.๕๔         | ๕๕.๕๖   | ๒๒.๗๘       | ๑.๖๗     | ๐.๕๖    |
| ๒) มีการประชาสัมพันธ์ให้ประชาชนรับรู้ข้อมูลของโครงการ/กิจกรรม | ๑๒.๗๘         | ๕๒.๗๘   | ๓๐.๐๐       | ๓.๓๓     | ๑.๑๑    |
| ๓) มีการเปิดโอกาสให้ประชาชนแสดงความคิดเห็นในโครงการ/กิจกรรม   | ๓๓.๘๙         | ๔๙.๔๕   | ๓๐.๐๐       | ๓.๓๓     | ๓.๓๓    |
| ๔) มีการรายงานผลการดำเนินงานของโครงการ/กิจกรรมให้ประชาชนทราบ  | ๑๕.๕๖         | ๕๓.๓๓   | ๒๗.๒๒       | ๒.๒๒     | ๑.๖๗    |
| ๕) มีความโปร่งใสในการดำเนินโครงการ/กิจกรรม                    | ๑๒.๒๒         | ๔๘.๘๙   | ๓๓.๘๙       | ๓.๓๓     | ๑.๖๗    |
| ๖) การดำเนินงานเป็นไปตามระยะเวลาที่กำหนด                      | ๑๗.๒๒         | ๕๒.๒๒   | ๒๔.๔๔       | ๕.๐๐     | ๑.๑๑    |
| ๗) ผลการดำเนินงานโครงการ/กิจกรรมนำไปสู่การแก้ไขปัญหา          | ๑๓.๘๙         | ๕๑.๑๑   | ๒๘.๘๙       | ๔.๔๕     | ๑.๖๗    |
| ๘) การแก้ไขปัญหา และการตอบสนองความต้องการของประชาชน           | ๑๘.๘๙         | ๔๗.๗๘   | ๒๕.๕๖       | ๖.๑๑     | ๑.๖๗    |
| ๙) ประโยชน์ที่ประชาชนได้รับจากการดำเนินโครงการ/กิจกรรม        | ๑๓.๓๓         | ๕๔.๔๔   | ๒๕.๕๖       | ๕.๐๐     | ๑.๖๗    |
| ภาพรวม  | ๑๕.๒๕         | ๕๑.๗๓   | ๒๗.๕๙       | ๓.๘๓     | ๑.๖๐    |

### ผลการติดตามและประเมินผลจากคณะกรรมการ

ความพึงพอใจต่อผลการดำเนินงานขององค์การบริหารส่วนตำบลกุดชุมแสงในภาพรวม ซึ่งได้จากการใช้แบบสอบถามความคิดเห็นจากกลุ่มเป้าหมายที่เกี่ยวข้อง จำนวน ๑๘๐ ชุด พบว่าร้อยละของประชาชนที่พึงพอใจต่อผลการดำเนินงานขององค์การบริหารส่วนตำบลกุดชุมแสง เรียงตามลำดับความพึงพอใจ คือพอใจมาก ร้อยละ ๕๑.๗๓ พอใจปานกลาง ร้อยละ ๒๗.๕๙ พอใจมากที่สุด ร้อยละ ๑๕.๒๕ พอใจน้อย ร้อยละ ๓.๘๓ และไม่พอใจ ร้อยละ ๑.๖๐

### ๒.๒ ผลการดำเนินงานในแต่ละยุทธศาสตร์

ผลการดำเนินงานในแต่ละยุทธศาสตร์ ซึ่งได้จากการใช้แบบสอบถาม ความคิดเห็นจากกลุ่มเป้าหมายที่เกี่ยวข้อง จำนวน ๑๘๐ ชุด พบว่าคะแนนความพึงพอใจของประชาชนต่อผลการดำเนินงานในแต่ละยุทธศาสตร์ มีคะแนนความพึงพอใจดังนี้





| ยุทธศาสตร์การพัฒนา   | คะแนนความพึงพอใจ<br>(เต็ม ๑๐ คะแนน) | ระดับ<br>ความพึงพอใจ |
|--|-------------------------------------|----------------------|
| ๑. การพัฒนาด้านโครงสร้างพื้นฐาน  | ๘.๑๑                                | พอใจมาก              |
| ๒. การพัฒนาด้านสังคมและส่งเสริมคุณภาพชีวิต                                     | ๘.๒๘                                | พอใจมาก              |
| ๓. การพัฒนาด้านการจัดระเบียบชุมชนสังคมและการรักษาความ<br>สงบเรียบร้อย          | ๘.๑๕                                | พอใจมาก              |
| ๔. การพัฒนาด้านการวางแผนการส่งเสริมการลงทุน พาณิชย<br>กรรมและการท่องเที่ยว     | ๗.๙๐                                | พอใจมาก              |
| ๕. การพัฒนาด้านการบริหารจัดการและการอนุรักษ์<br>ทรัพยากรธรรมชาติและสิ่งแวดล้อม | ๘.๑๗                                | พอใจมาก              |
| ๖. การพัฒนาด้านศิลปวัฒนธรรมจารีตประเพณีและภูมิปัญญา<br>ท้องถิ่นและรัฐพิธี      | ๘.๒๕                                | พอใจมาก              |
| ๗. การพัฒนาด้านอื่นๆ   | ๘.๐๘                                | พอใจมาก              |

### คะแนนความพึงพอใจ

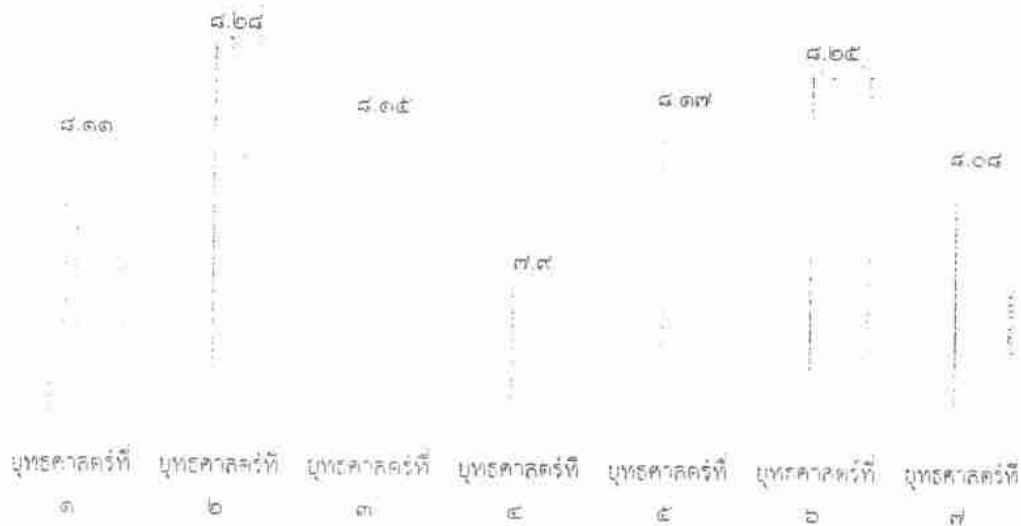

### ๓. ข้อเสนอแนะจากแบบประเมินความพึงพอใจของประชาชน

จากผลการประเมินความพึงพอใจต่อผลการดำเนินงานขององค์การบริหารส่วนตำบลกุดชุมแสง มีข้อเสนอแนะ ดังนี้

๑. ขอให้มองเห็นความสำคัญไม่ว่าจะเป็นหมู่บ้านใหญ่หรือหมู่บ้านเล็ก
๒. อยากให้ประชาชนได้มีส่วนร่วมเข้าไปตรวจสอบการทำงานในโครงการ/กิจกรรม ของ อบต. การทำงาน  
ของผู้รับเหมาต่างๆ
๓. อยากให้ทำโครงการตามที่ประชาชนเสนอในการประชาคมหมู่บ้าน ตามลำดับที่ ๑, ๒, ๓
๔. อยากให้มองเห็นความสำคัญแต่ละหมู่บ้านให้เท่ากัน



ส่วนที่ ๕ สรุปผล ปัญหาและอุปสรรค ข้อคิดเห็น/ข้อเสนอแนะจากการติดตามและประเมินผล  
แผนพัฒนาท้องถิ่น

๑. สรุปผลการพัฒนาท้องถิ่นในภาพรวม  
๑.๑ ความสำเร็จการพัฒนาตามยุทธศาสตร์

โครงการที่ดำเนินการจริง

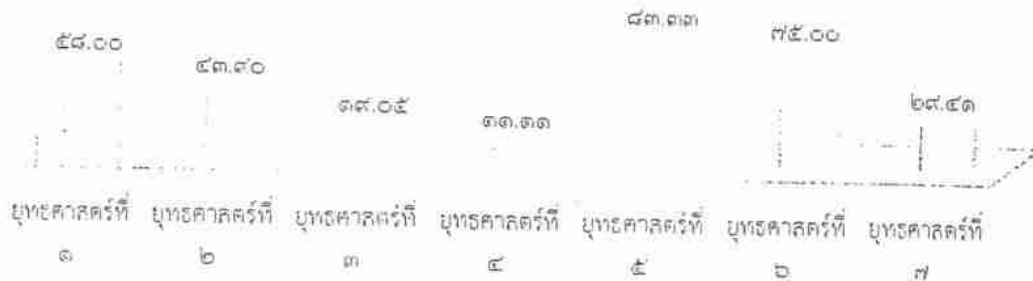

ยุทธศาสตร์ที่ ๑ การพัฒนาด้านโครงสร้างพื้นฐาน ตามแผนพัฒนาตั้งไว้ ๑๕๐ โครงการ ดำเนินการจริง ๘๗ โครงการ คิดเป็นร้อยละ ๕๘.๐๐ งบประมาณดำเนินการ จำนวน ๕๓,๒๙,๔๕๖,๒๙๔.๒๕ บาท

ยุทธศาสตร์ที่ ๒ การพัฒนาด้านสังคมและส่งเสริมคุณภาพชีวิต ตามแผนพัฒนาตั้งไว้ ๔๑โครงการ ดำเนินการจริง ๓๘ โครงการ คิดเป็นร้อยละ ๙๒.๙๐ งบประมาณดำเนินการ จำนวน ๘,๔๖๓,๑๖๔.๒๖ บาท

ยุทธศาสตร์ที่ ๓ การพัฒนาด้านการจัดระเบียบชุมชนสังคมและการรักษาความสงบเรียบร้อย ตามแผนพัฒนาตั้งไว้ ๒๑ ดำเนินการจริง ๔ โครงการ คิดเป็นร้อยละ ๑๙.๐๕ งบประมาณดำเนินการ จำนวน ๒๔๖,๕๗๐ บาท

ยุทธศาสตร์ที่ ๔ การพัฒนาด้านการวางแผนการส่งเสริมการลงทุน พาณิชยกรรมและการท่องเที่ยว ตามแผนพัฒนาตั้งไว้ ๙ โครงการ ดำเนินการจริง ๑ โครงการ คิดเป็นร้อยละ ๑๑.๑๑ งบประมาณดำเนินการ จำนวน ๑๕๐,๐๐๐ บาท

ยุทธศาสตร์ที่ ๕ ยุทธศาสตร์การพัฒนาด้านการบริหารจัดการและการอนุรักษ์ทรัพยากรธรรมชาติและสิ่งแวดล้อม ตามแผนพัฒนาตั้งไว้ ๒๔ โครงการ ดำเนินการจริง ๒๐ โครงการ คิดเป็นร้อยละ ๘๓.๓๓ งบประมาณดำเนินการ จำนวน ๕,๓๓๘,๕๐๐ บาท

ยุทธศาสตร์ที่ ๖ ยุทธศาสตร์การพัฒนาด้านศิลปวัฒนธรรมจารีตประเพณีและภูมิปัญญาท้องถิ่นและ รัฐพิธี ตามแผนพัฒนาตั้งไว้ ๘ โครงการ ดำเนินการจริง ๖ โครงการ คิดเป็นร้อยละ ๗๕.๐๐ งบประมาณดำเนินการ จำนวน ๗๖๙,๐๐๐ บาท

ยุทธศาสตร์ที่ ๗ ยุทธศาสตร์การพัฒนาด้านอื่นๆ ตามแผนพัฒนาตั้งไว้ ๑๗ โครงการ ดำเนินการจริง ๕ โครงการ คิดเป็นร้อยละ ๒๙.๔๑ งบประมาณดำเนินการ จำนวน ๕๑๒,๙๕๐ บาท

โดยกำหนดโครงการในงบประมาณ ๒๕๖๖ (๓ ตุลาคม ๒๕๖๕ - ๓๐ กันยายน ๒๕๖๖) มีโครงการเพื่อการพัฒนาท้องถิ่นตามแผนพัฒนาท้องถิ่นจำนวน ๒๗๐ โครงการ งบประมาณ ๑๐๔,๙๓๔,๐๐๐ บาท ดำเนินการได้จริงจำนวน ๓๕๑ โครงการ คิดเป็นร้อยละ ๕๒.๒๒ ของจำนวนโครงการที่ปรากฏตามแผนพัฒนาท้องถิ่น โดยใช้งบประมาณทั้งสิ้นจำนวน ๕๔,๘๙๐,๔๗๕.๕๑ บาท งบประมาณที่เบิกจ่ายคิดเป็นร้อยละ ๕๒.๗๘

๑.๒ ความสำเร็จการพัฒนาตามเป้าหมาย (ผลผลิตของโครงการ)

๑. ชุมชนมีเส้นทางการคมนาคมสะดวก ปลอดภัย ทั้งเพื่อการสัญจรและขนถ่ายสินค้าภาคเกษตร ออกสู่ตลาดเพิ่ม มากขึ้น

๒. ประชาชนได้รับบริการด้านสาธารณสุขปลอดภัย สาธารณูปการ อย่างครอบคลุมและทั่วถึง

๓. เด็ก เยาวชน และประชาชน สามารถเข้าถึงและได้รับการศึกษาที่มีคุณภาพมากขึ้น

๔. อัตราการเจ็บป่วยของประชาชนในเขตพื้นที่ลดลง

๕. ประชาชนมีความพึงพอใจต่อการให้บริการสาธารณะขององค์กรปกครองส่วนท้องถิ่นเพิ่มมากขึ้น

๖. ภาคประชาชนเข้ามามีส่วนร่วมในการบริหารจัดการองค์กรเพิ่มขึ้น

๗. สินค้าทางการเกษตรมีผลผลิตต่อไร่สูงขึ้น

๘. ในพื้นที่มีแหล่งผลิตสินค้าอุปโภค-บริโภค ที่หลากหลายเพิ่มขึ้น

๙. รายได้ที่เกิดจากการจำหน่ายสินค้าหรือผลผลิตในเขตพื้นที่เพิ่มขึ้น

๑๐. มีพื้นที่ป่าไม้ที่เป็นป่าต้นน้ำเพิ่มขึ้น

๑๑. ปริมาณน้ำเพื่อการเกษตรเพิ่มขึ้น

๑๒. ปริมาณขยะมูลฝอยในเขตพื้นที่ลดลง

๑๓. ประชาชนมีความมั่นคงทางเศรษฐกิจอย่างยั่งยืน มีความปลอดภัยในชีวิตและทรัพย์สิน สามารถดำรงชีวิตได้อย่างปกติสุข

๑๔. ประชาชนได้รับการส่งเสริมและสนับสนุนจากทุกภาคส่วนอย่างครอบคลุมและทั่วถึง

๑.๓ ความสำเร็จการพัฒนาตามโครงการพัฒนาท้องถิ่น

๑. การบริการโครงสร้างพื้นฐาน ประชาชนได้รับบริการสะดวก รวดเร็ว และปลอดภัย

๒. การตระหนักถึงความสำคัญในการศึกษาเล่าเรียน นำสู่การพัฒนาคุณภาพชีวิต

๓. ประชาชนมีคุณภาพชีวิตที่ดี อยูดี กินดี ครอบครัวยั่งยืน มีความสามัคคี สังคมสงบสุข

๔. ความเข้มแข็งทางเศรษฐกิจของประชาชน การพัฒนามือถือในการผลิต เพิ่มมูลค่าของสินค้าสามารถขยายการตลาดได้

๕. การบริหารจัดการองค์กรที่ดี โดยบูรณาการร่วมกันทุกภาคส่วน

๖. ทรัพยากรธรรมชาติมีความอุดมสมบูรณ์ ผลภาวะสิ่งแวดล้อมไม่เป็นพิษ หมู่บ้านน่าอยู่น่ามอง

๒. สภาพปัญหาและอุปสรรค จากการติดตามและประเมินผลแผนพัฒนาท้องถิ่น (พ.ศ.๒๕๖๖-๒๕๗๐) ประจำปีงบประมาณ พ.ศ. ๒๕๖๖ พบปัญหาและอุปสรรคในการปฏิบัติงาน ดังนี้

๑. การจัดทำแผนพัฒนาท้องถิ่นมีโครงการ/แผนงาน เป็นจำนวนมาก เมื่อเปรียบเทียบกับงบประมาณขององค์การบริหารส่วนตำบลทุกชุมแสงที่มีอยู่อย่างจำกัด

๒. สัดส่วนของโครงการของยุทธศาสตร์การพัฒนา ยังคงเน้นด้านโครงสร้างพื้นฐานเป็นส่วนใหญ่

๓. สรุปรายงานผลการวิเคราะห์สภาพปัญหา อุปสรรค การนำแผนพัฒนาไปสู่การปฏิบัติ

๑. การกำหนดโครงการ/แผนงาน ในแผนพัฒนาในแต่ละปียังไม่คำนึงถึงความเหมาะสมและความเป็นไปได้เท่าที่ควร ทำให้แผนพัฒนามีโครงการ/แผนงานมาก แต่ไม่โครงการที่บรรจุในแผนพัฒนาไปปฏิบัติ นำข้อส่งผลให้ร้อยละของความสำเร็จตามแผนพัฒนาอยู่ในเกณฑ์ที่ต่ำ

๒. มีความจำกัดด้านงบประมาณเมื่อเทียบกับปริมาณงานที่ต้องปฏิบัติ

๔. ความคิดเห็น / ข้อเสนอแนะ

๑. การกำหนดโครงการ/แผนงาน ในแผนพัฒนาแต่ละปีควรคำนึงถึงความเร่งด่วน ความเหมาะสม และความเป็นไปได้ มีผลให้ร้อยละของความสำเร็จอยู่ในเกณฑ์ที่สูง ซึ่งผลสัมฤทธิ์ คือ องค์การบริหารส่วนตำบลทุกชุมแสงมีการดำเนินงานที่มีประสิทธิภาพและประสิทธิผล

ประธานสภาฯ

นายสำเร็จ แซ่ปึง

- มีสมาชิกสภาองค์การบริหารส่วนตำบลท่านใดจะสอบถามหรือไม่
- สอบต. หมู่ 1 ตามที่เจ้าหน้าที่ ได้รายงานผลการติดตามประเมินผลเห็นชอบการเสนอแนะของประชาชน ขอให้ฝ่ายบริหาร นำมาปฏิบัติและดำเนินการ เพราะเป็นประโยชน์ต่อประชาชน และเป็นความต้องการของประชาชน

คค. ประธานสภาฯ

- มีสมาชิกสภาองค์การบริหารส่วนตำบลท่านใดจะสอบถามหรือไม่

- ไม่มี
- ที่ประชุมรับทราบ
- พักรับประธานอาหารกลางวัน
- เริ่มประชุมเวลา 13.30 น.

ระเบียบวาระที่ 4

เรื่อง เสนอเพื่อพิจารณา

- ขอความเห็นชอบจ่ายขาดเงินสะสม ประจำปีงบประมาณ พ.ศ. 2567

ประธานสภาฯ

- ได้รับญัตติเป็น บันทึกข้อความ ส่วนราชการ กองช่าง องค์การบริหารส่วนตำบล กุดชุมแสง ที่ ขย 71502/- ลงวันที่ 1 ธันวาคม 2566 เรื่อง ขอความเห็นชอบในการพิจารณาอนุมัติจ่ายขาดเงินสะสม
- เชิญคณะผู้บริหารหรือตัวแทนผู้ที่ได้รับมอบหมาย ได้นำหลักการและเหตุผลต่อสภาเพื่อประกอบการพิจารณา

นายก อบต.ฯ

- ขอนำเสนอหลักการและเหตุผลต่อสภาฯ เนื่องด้วยองค์การบริหารส่วนตำบลกุดชุมแสง ได้รับเรื่องร้องทุกข์จากชุมชนในเขตตำบลกุดชุมแสง จำนวน 18 ชุมชน จากชุมชนทั้งหมด 18 ชุมชน 18 หมู่บ้าน ซึ่งได้รับความเดือดร้อน การคมนาคมไม่สะดวกหลาย ไม่ปลอดภัยและไม่ได้รับความรวดเร็วและประหยัดในการเดินทางสัญจรไป - มา เพราะถนนดินเพื่อการเกษตรเป็นหลุมเป็นบ่อ ในด้านแหล่งน้ำอุปโภค - บริโภคก็ขาดแคลน น้ำอุปโภค-บริโภค มีไม่เพียงพอต่อความต้องการของประชาชน ในเขตตำบล เพราะประชาชนทุกหมู่บ้านต่างก็พากันใช้น้ำในการอุปโภค-บริโภค ในการเกษตรเพิ่มมากขึ้นทุกปี ทำให้แหล่งน้ำเพื่ออุปโภค - บริโภค ในการเกษตรไม่เพียงพอต่อความต้องการของประชาชนในพื้นที่ จะเห็นได้จากมีหนังสือร้องทุกข์แจ้งปัญหาความเดือดร้อนของประชาชนขอความช่วยเหลือที่แนบท้ายมาพร้อมนี้ เพื่อให้เกิดประโยชน์แก่ประชาชนจึงได้ขออนุมัติงบประมาณ เพื่อแก้ไขความเดือดร้อนตามความต้องการของประชาชนในตำบล

ดังนั้น กองช่างตำบลกุดชุมแสง จึงได้ออกไปสำรวจความเดือดร้อนของประชาชน และประมาณราคา ตามหนังสือร้องทุกข์แจ้งปัญหาความเดือดร้อนของประชาชนขอความช่วยเหลือ เห็นสมควรที่จะต้องดูแลให้ประชาชนในเขตรับผิดชอบขององค์กรไม่ให้ได้รับความเดือดร้อนต่อไป จึงเห็นสมควรจัดงบประมาณแก้ไขกำจัดปัญหาเหล่านี้ให้หมดไป ทางกองช่าง โดยคณะกรรมการตรวจสอบความเดือดร้อนของประชาชนทั้ง 18 หมู่บ้าน ในเขตตำบลกุดชุมแสง ตามคำสั่งองค์การบริหารส่วนตำบล ที่ 526/2566 ลงวันที่ 26 ตุลาคม 2566 จึงขอเสนอให้นายกองค์การบริหารส่วนตำบลกุดชุมแสง ได้พิจารณาสั่งงานจัดหางบประมาณเพื่อแก้ไขปัญหาโดยด่วน ตามโครงการทั้งหมด 44 โครงการ 18 หมู่บ้าน เป็นจำนวนเงิน 11,350,000.- บาท (-สิบเอ็ดล้านสามแสนห้าหมื่นบาทถ้วน-) พร้อมบัญชีรายการจ่ายขาดเงินสะสม ครั้งที่ 1/2567 ประจำปีงบประมาณ พ.ศ. 2567 ดังนี้



บัญชีรายการจ่ายขาดเงินสะสม ครั้งที่ 1/2567 ประจำปีงบประมาณ พ.ศ. 2567 ตำบลกุดชุมแสง อำเภอหนองบัวแดง จังหวัดชัยภูมิ

| ลำดับ | หมู่ | บ้าน       | ชื่อโครงการ  | รายละเอียดโครงการ   | งบประมาณ | แผนพัฒนาท้องถิ่น  | แผนงาน             | งาน                     |
|-------|------|------------|--|---|----------|---|--------------------|-------------------------|
| 1     | 1    | นาสามัค    | ก่อสร้างถนนคอนกรีตเสริมเหล็ก สายทางนาสามัค-ห้วยโลกอก ขย.ถ 33-010 | กว้าง 4 เมตร ยาว 200 เมตร ทน 0.15 เมตร (ไม่มีไหล่ทาง) หรือมีพื้นที่ไม่น้อยกว่า 800 ตารางเมตร พร้อมติดตั้งป้ายโครงการ 1 ป้าย         | 461,000  | แผนพัฒนาท้องถิ่น 66-70 แก้ไขเพิ่มเติม ฉบับที่ 4 หน้า 6 ลำดับที่ 1   | อุตสาหกรรม และโยธา | งานก่อสร้าง             |
| 2     | 1    | นาสามัค    | ติดตั้งระบบสูบน้ำบาดาล ฟล่องงานแสงอาทิตย์ (พร้อมวีวี)            | ขนาดไม่น้อยกว่า 2,500 วัตต์ (จำนวน 8 แผงๆละ 330 วัตต์) พร้อมวีวีและประจุเหล็ก และติดตั้งป้ายโครงการ 1 ป้าย                          | 160,000  | แผนพัฒนาท้องถิ่น 66-70 แก้ไขเพิ่มเติม ฉบับที่ 4 หน้า 9 ลำดับที่ 17  | อุตสาหกรรม และโยธา | งานก่อสร้าง             |
| 3     | 1    | นาสามัค    | ลงหินคลุกถนนดินเพื่อการเกษตร (บางช่วงบางตอน)                     | กว้าง 2.30 เมตร ยาว 3,380 เมตร ทนเฉลี่ย 0.05 เมตร หรือมีปริมาณหินคลุกไม่น้อยกว่า 388.70 ลูกบาศก์เมตร พร้อมติดตั้งป้ายโครงการ 1 ป้าย | 395,000  | แผนพัฒนาท้องถิ่น 66-70 แก้ไขเพิ่มเติม ฉบับที่ 4 หน้า 11 ลำดับที่ 36 | อุตสาหกรรม และโยธา | งานก่อสร้าง             |
| 4     | 1    | นาสามัค    | ก่อสร้างถนนคอนกรีตเสริมเหล็ก                                     | กว้าง 3 เมตร ยาว 150 เมตร ทน 0.15 เมตร (ไม่มีไหล่ทาง) หรือมีพื้นที่ไม่น้อยกว่า 450 ตารางเมตร พร้อมติดตั้งป้ายโครงการ 1 ป้าย         | 265,000  | แผนพัฒนาท้องถิ่น 66-70 แก้ไขเพิ่มเติม ฉบับที่ 4 หน้า 11 ลำดับที่ 37 | อุตสาหกรรม และโยธา | งานก่อสร้าง             |
| 5     | 2    | นาทุ่งใหญ่ | ซุดอกล่าห้วยเตือ   | กว้าง 18 เมตร ยาว 360 เมตร ลึก 3 เมตร หรือมีปริมาณดินซุดไม่น้อยกว่า 12,212.64 ลูกบาศก์เมตร พร้อมติดตั้งป้ายโครงการ : ป้าย           | 474,000  | แผนพัฒนาท้องถิ่น 66-70 แก้ไขเพิ่มเติม ฉบับที่ 4 หน้า 14 ลำดับที่ 1  | การเกษตร           | สิ่งแวดล้อม<br>ทรัพยากร |
| 6     | 3    | กุดชุมแสง  | เสริมผิวแอสฟัลต์คอนกรีต สายทางนาฝาย ขย.ถ 33-060                  | กว้าง 4 เมตร ยาว 327 เมตร ทนเฉลี่ย 0.03 เมตร หรือมีพื้นที่รวมไม่น้อยกว่า 1,308 ตารางเมตร พร้อมติดตั้งป้ายโครงการ 1 ป้าย             | 461,000  | แผนพัฒนาท้องถิ่น 66-70 แก้ไขเพิ่มเติม ฉบับที่ 4 หน้า 6 ลำดับที่ 2   | อุตสาหกรรม และโยธา | งานก่อสร้าง             |
| 7     | 4    | หนองน้อย   | เสริมผิวแอสฟัลต์คอนกรีต  | กว้าง 9 เมตร ยาว 43 เมตร ทนเฉลี่ย 0.05 เมตร หรือมีพื้นที่รวมไม่น้อยกว่า 387 ตารางเมตร พร้อมติดตั้งป้ายโครงการ 1 ป้าย                | 228,000  | แผนพัฒนาท้องถิ่น 66-70 แก้ไขเพิ่มเติม ฉบับที่ 4 หน้า 7 ลำดับที่ 3   | อุตสาหกรรม และโยธา | งานก่อสร้าง             |



|    |            |  |   |         |   |                    |                      |
|----|------------|--|---|---------|---|--------------------|----------------------|
| 8  | หนองหอย    | ก่อสร้างถนนคอนกรีตเสริมเหล็ก                             | กว้าง 4 เมตร ยาว 33 เมตร ทน 0.15 เมตร (ไม่มีไหล่ทาง) หรือมีพื้นที่ไม่น้อยกว่า 132 ตารางเมตร   | 83,000  | แผนพัฒนาท้องถิ่น 66-70 แก้ไขเพิ่มเติม ฉบับที่ 4 หน้า 11 ลำดับที่ 38 | อุตสาหกรรม และโยธา | งานก่อสร้าง          |
| 9  | หนองหอย    | ก่อสร้างถนนคอนกรีตเสริมเหล็ก                             | กว้าง 3 เมตร ยาว 263 เมตร ทน 0.10 เมตร (ไม่มีไหล่ทาง) หรือมีพื้นที่ไม่น้อยกว่า 789 ตารางเมตร พร้อมติดตั้งป้ายโครงการ 1 ป้าย         | 362,000 | แผนพัฒนาท้องถิ่น 66-70 แก้ไขเพิ่มเติม ฉบับที่ 4 หน้า 11 ลำดับที่ 39 | อุตสาหกรรม และโยธา | งานก่อสร้าง          |
| 10 | หนองแก     | เสริมผิวแอสฟัลต์คอนกรีต สายทางหนองแก-โชคอำนวย เขต 33-002 | กว้าง 5 เมตร ยาว 290 เมตร ทนเฉลี่ย 0.03 เมตร หรือมีพื้นที่ไม่น้อยกว่า 1,450 ตารางเมตร พร้อมติดตั้งป้ายโครงการ 1 ป้าย                | 494,000 | แผนพัฒนาท้องถิ่น 66-70 แก้ไขเพิ่มเติม ฉบับที่ 4 หน้า 7 ลำดับที่ 4   | อุตสาหกรรม และโยธา | งานก่อสร้าง          |
| 11 | หนองแก     | ลงหินคลุกถนนดินเพื่อการเกษตร (บางช่วงบางตอน)             | กว้าง 2.30 เมตร ยาว 850 เมตร ทนเฉลี่ย 0.05 เมตร หรือมีปริมาณหินคลุกไม่น้อยกว่า 97.75 ลูกบาศก์เมตร                                   | 99,000  | แผนพัฒนาท้องถิ่น 66-70 แก้ไขเพิ่มเติม ฉบับที่ 4 หน้า 12 ลำดับที่ 40 | อุตสาหกรรม และโยธา | งานก่อสร้าง          |
| 12 | หนองลุมพุก | ขุดลอกลำห้วยดินเลน                                       | กว้าง 5 เมตร ยาว 35 เมตร ลึก 3 เมตร หรือมีปริมาณดินขุดไม่น้อยกว่า 840 ลูกบาศก์เมตร  | 32,000  | แผนพัฒนาท้องถิ่น 66-70 แก้ไขเพิ่มเติม ฉบับที่ 4 หน้า 14 ลำดับที่ 2  | การเกษตร           | สิ่งแวดล้อม ทรัพยากร |
| 13 | หนองลุมพุก | ลงหินคลุกถนนดินเพื่อการเกษตร (บางช่วงบางตอน)             | กว้าง 2.30 เมตร ยาว 3,635 เมตร ทนเฉลี่ย 0.05 เมตร หรือมีปริมาณหินคลุกไม่น้อยกว่า 418.03 ลูกบาศก์เมตร พร้อมติดตั้งป้ายโครงการ 1 ป้าย | 424,000 | แผนพัฒนาท้องถิ่น 66-70 แก้ไขเพิ่มเติม ฉบับที่ 4 หน้า 7 ลำดับที่ 5   | อุตสาหกรรม และโยธา | งานก่อสร้าง          |
| 14 | โชคอำนวย   | ก่อสร้างถนนคอนกรีตเสริมเหล็ก                             | กว้าง 4 เมตร ยาว 200 เมตร ทน 0.15 เมตร (ไม่มีไหล่ทาง) หรือมีพื้นที่ไม่น้อยกว่า 800 ตารางเมตร พร้อมติดตั้งป้ายโครงการ 1 ป้าย         | 461,000 | แผนพัฒนาท้องถิ่น 66-70 แก้ไขเพิ่มเติม ฉบับที่ 4 หน้า 7 ลำดับที่ 6   | อุตสาหกรรม และโยธา | งานก่อสร้าง          |
| 15 | โชคอำนวย   | ลงหินคลุกถนนดินเพื่อการเกษตร (บางช่วงบางตอน)             | กว้าง 2.30 เมตร ยาว 850 เมตร ทนเฉลี่ย 0.05 เมตร หรือมีปริมาณหินคลุกไม่น้อยกว่า 97.75 ลูกบาศก์เมตร                                   | 99,000  | แผนพัฒนาท้องถิ่น 66-70 แก้ไขเพิ่มเติม ฉบับที่ 4 หน้า 9 ลำดับที่ 18  | อุตสาหกรรม และโยธา | งานก่อสร้าง          |

|    |    |              |   |  |         |   |                       |                         |
|----|----|--------------|---|--|---------|---|-----------------------|-------------------------|
| 16 | 8  | นางสมบุญ     | ชุดลอกลำห้วยหินใน พร้อมฝายดิน                           | งานชุดลอกมีปริมาณดินขุดไม่น้อยกว่า 7,200 ลูกบาศก์เมตร และ งานฝายหิน กว้าง 3 เมตร ยาว 60 เมตร สูง 1.50 เมตร พร้อมติดตั้งป้ายโครงการ 1 ป้าย  | 422,000 | แผนพัฒนาท้องถิ่น 66-70 แก้ไขเพิ่มเติม ฉบับที่ 4 หน้า 14 ลำดับที่ 3  | การเกษตร              | สิ่งแวดล้อม<br>ทรัพยากร |
| 17 | 8  | นางสมบุญ     | ลงหินคลุกถนนดินเพื่อการเกษตร (บางช่วงบางตอน)            | กว้าง 2.30 เมตร ยาว 1,000 เมตร หนาเฉลี่ย 0.05 เมตร หรือมีปริมาณหินคลุกไม่น้อยกว่า 115 ลูกบาศก์เมตร พร้อมติดตั้งป้ายโครงการ 1 ป้าย  | 116,000 | แผนพัฒนาท้องถิ่น 66-70 แก้ไขเพิ่มเติม ฉบับที่ 4 หน้า 12 ลำดับที่ 41 | อุตสาหกรรม<br>และโยธา | งานก่อสร้าง             |
| 18 | 9  | นางชุมแสง    | เสริมผิวแอสฟัลต์คอนกรีต                                 | ชั้นที่ 1 กว้าง 4 เมตร ยาว 120 เมตร หนาเฉลี่ย 0.03 เมตร ชั้นที่ 2 กว้าง 4 เมตร ยาว 127 เมตร หนาเฉลี่ย 0.03 เมตร หรือมีพื้นที่รวมไม่น้อยกว่า 988 ตารางเมตร พร้อมติดตั้งป้ายโครงการ 1 ป้าย | 357,000 | แผนพัฒนาท้องถิ่น 66-70 แก้ไขเพิ่มเติม ฉบับที่ 4 หน้า 7 ลำดับที่ 7   | อุตสาหกรรม<br>และโยธา | งานก่อสร้าง             |
| 19 | 9  | นางชุมแสง    | ลงหินคลุกถนนดินเพื่อการเกษตร (บางช่วงบางตอน)            | กว้าง 2.30 เมตร ยาว 780 เมตร หนาเฉลี่ย 0.05 เมตร หรือมีปริมาณหินคลุกไม่น้อยกว่า 89.70 ลูกบาศก์เมตร   | 91,000  | แผนพัฒนาท้องถิ่น 66-70 แก้ไขเพิ่มเติม ฉบับที่ 4 หน้า 9 ลำดับที่ 21  | อุตสาหกรรม<br>และโยธา | งานก่อสร้าง             |
| 20 | 9  | นางชุมแสง    | ก่อสร้างถนนคอนกรีตเสริมเหล็ก                            | กว้าง 3.50 เมตร ยาว 50 เมตร หนา 0.10 เมตร (ไม่มีไหล่ทาง) หรือมีพื้นที่ไม่น้อยกว่า 175 ตารางเมตร  | 75,000  | แผนพัฒนาท้องถิ่น 66-70 แก้ไขเพิ่มเติม ฉบับที่ 4 หน้า 12 ลำดับที่ 42 | อุตสาหกรรม<br>และโยธา | งานก่อสร้าง             |
| 21 | 10 | หนองพอยเหนือ | ชุดลอกลำห้วยเหมือง                                      | กว้าง 15 เมตร ยาว 495 เมตร ลึก 3 เมตร หรือมีปริมาณดินขุดไม่น้อยกว่า 12,119.58 ลูกบาศก์เมตร พร้อมติดตั้งป้ายโครงการ 1 ป้าย  | 498,000 | แผนพัฒนาท้องถิ่น 66-70 แก้ไขเพิ่มเติม ฉบับที่ 4 หน้า 15 ลำดับที่ 5  | การเกษตร              | สิ่งแวดล้อม<br>ทรัพยากร |
| 22 | 10 | หนองพอยเหนือ | ติดตั้งระบบสูบน้ำบาดาล<br>พลังงานแสงอาทิตย์ (พร้อมรั้ว) | ขนาดไม่น้อยกว่า 2,500 วัตต์ (จำนวน 8 แผงรวม: 330 วัตต์) พร้อมรั้วและประตูล็อก และติดตั้งป้ายโครงการ 1 ป้าย   | 160,000 | แผนพัฒนาท้องถิ่น 66-70 แก้ไขเพิ่มเติม ฉบับที่ 4 หน้า 10 ลำดับที่ 23 | อุตสาหกรรม<br>และโยธา | งานก่อสร้าง             |

|    |    |              |  |   |         |   |                   |                         |
|----|----|--------------|--|---|---------|---|-------------------|-------------------------|
| 23 | 10 | หนองหอยเหนือ | ก่อสร้างถนนคอนกรีตเสริมเหล็ก                     | ก่อสร้าง ยาว 20 เมตร (ไม่มีไหล่ทาง) หรือมีพื้นที่ไม่น้อยกว่า 80 ตารางเมตร   | 44,000  | แผนพัฒนาท้องถิ่น 66-70 แก้ไขเพิ่มเติม ฉบับที่ 4 หน้า 9 ลำดับที่ 19  | อุตสาหกรรมและโยธา | งานก่อสร้าง             |
| 24 | 10 | หนองหอยเหนือ | ก่อสร้างท่อเหลี่ยม                               | ขนาด 1.50 X 1.20 เมตร จำนวน 2 ช่อง ยาว 5 เมตร พร้อมกำแพง ท่อ พร้อมติดตั้งป้ายโครงการ 1 ป้าย                               | 175,000 | แผนพัฒนาท้องถิ่น 66-70 แก้ไขเพิ่มเติม ฉบับที่ 4 หน้า 12 ลำดับที่ 43 | อุตสาหกรรมและโยธา | งานก่อสร้าง             |
| 25 | 10 | หนองหอยเหนือ | ก่อสร้างรางระบายน้ำคอนกรีตเสริมเหล็ก             | กว้าง 0.30 X 0.30 เมตร ยาว 81.50 เมตร ทน 0.10 เมตร (พร้อมฝาปิดที่ช่องทางเข้าออกยาว 6 เมตร) พร้อมติดตั้งป้ายโครงการ 1 ป้าย | 119,000 | แผนพัฒนาท้องถิ่น 66-70 แก้ไขเพิ่มเติม ฉบับที่ 4 หน้า 12 ลำดับที่ 44 | อุตสาหกรรมและโยธา | งานก่อสร้าง             |
| 26 | 11 | ชุมชนพัฒนา   | เสริมผิวแอสฟัลต์คอนกรีต                          | กว้าง 4 เมตร ยาว 140 เมตร หนาเฉลี่ย 0.03 เมตร หรือมีพื้นที่ไม่น้อยกว่า 560 ตารางเมตร พร้อมติดตั้งป้ายโครงการ 1 ป้าย       | 218,000 | แผนพัฒนาท้องถิ่น 66-70 แก้ไขเพิ่มเติม ฉบับที่ 4 หน้า 7 ลำดับที่ 8   | อุตสาหกรรมและโยธา | งานก่อสร้าง             |
| 27 | 11 | ชุมชนพัฒนา   | ลงหินคลุกถมดินเพื่อการเกษตร (บางช่วงบางตอน)      | กว้าง 2.50 เมตร ยาว 790 เมตร หนาเฉลี่ย 0.05 เมตร หรือมีปริมาณหินคลุกไม่น้อยกว่า 98.75 ลูกบาศก์เมตร                        | 100,000 | แผนพัฒนาท้องถิ่น 66-70 แก้ไขเพิ่มเติม ฉบับที่ 4 หน้า 12 ลำดับที่ 45 | อุตสาหกรรมและโยธา | งานก่อสร้าง             |
| 28 | 11 | ชุมชนพัฒนา   | ก่อสร้างฝายคอนกรีตเสริมเหล็ก น้ำล้นผ่าน ลำตัวแผง | สันฝาย กว้าง 3 เมตร ยาว 22 เมตร พร้อมติดตั้งป้ายโครงการ 1 ป้าย  | 329,000 | แผนพัฒนาท้องถิ่น 66-70 แก้ไขเพิ่มเติม ฉบับที่ 4 หน้า 12 ลำดับที่ 46 | อุตสาหกรรมและโยธา | งานก่อสร้าง             |
| 29 | 12 | นาอุดม       | ขุดลอกลำห้วยทราย                                 | กว้าง 15 เมตร ยาว 460 เมตร ลึก 3 เมตร หรือมีปริมาณดินขุดไม่น้อยกว่า 12,403.44 ลูกบาศก์เมตร พร้อมติดตั้งป้ายโครงการ 1 ป้าย | 482,000 | แผนพัฒนาท้องถิ่น 66-70 แก้ไขเพิ่มเติม ฉบับที่ 4 หน้า 14 ลำดับที่ 4  | การเกษตร          | สิ่งแวดล้อม<br>ทรัพยากร |
| 30 | 12 | นาอุดม       | ติดตั้งระบบสูบน้ำบาดาล พลังงานแสงอาทิตย์         | ขนาดไม่น้อยกว่า 2,500 วัตต์ (จำนวน 8 แผงฯ ละ 330 วัตต์) พร้อมติดตั้งป้ายโครงการ 1 ป้าย                                    | 120,000 | แผนพัฒนาท้องถิ่น 66-70 แก้ไขเพิ่มเติม ฉบับที่ 4 หน้า 9 ลำดับที่ 22  | อุตสาหกรรมและโยธา | งานก่อสร้าง             |



|    |    |            |   |   |         |   |                       |             |
|----|----|------------|---|---|---------|---|-----------------------|-------------|
| 31 | 12 | นาอุดม     | ลงหินตุ๊กถนนดินเผา<br>การเกษตร (บางช่วงบางตอน)                        | กว้าง 2.30 เมตร ยาว 740 เมตร หนาเฉลี่ย 0.05 เมตร<br>หรือมีปริมาตรหินตุ๊กไม่น้อยกว่า 85.10 ลูกบาศก์เมตร                                      | 86,000  | แผนพัฒนาท้องถิ่น 66-70 แก้ไขเพิ่มเติม ฉบับที่ 4 หน้า 9 ลำดับที่ 20  | อุตสาหกรรม<br>และโยธา | งานก่อสร้าง |
| 32 | 12 | นาอุดม     | ก่อสร้างลานคอนกรีตเสริมเหล็ก  | มีพื้นที่ไม่น้อยกว่า 818 ตารางเมตร หนา 0.10 เมตร พร้อมติดตั้งป้ายโครงการ 1 ป้าย   | 368,000 | แผนพัฒนาท้องถิ่น 66-70 แก้ไขเพิ่มเติม ฉบับที่ 4 หน้า 12 ลำดับที่ 47 | อุตสาหกรรม<br>และโยธา | งานก่อสร้าง |
| 33 | 13 | หนองชุมแสง | ก่อสร้างฝายคอนกรีตเสริมเหล็ก<br>น้ำล้นผ่าน ลำตัวไม้โป๊                | สันฝาย กว้าง 1.50 เมตร ยาว 19 เมตร พร้อมติดตั้งป้ายโครงการ 1 ป้าย   | 249,000 | แผนพัฒนาท้องถิ่น 66-70 แก้ไขเพิ่มเติม ฉบับที่ 4 หน้า 8 ลำดับที่ 9   | อุตสาหกรรม<br>และโยธา | งานก่อสร้าง |
| 34 | 13 | หนองชุมแสง | ก่อสร้างรางระบายน้ำคอนกรีตเสริมเหล็ก                                  | ขนาด 0.60 x 0.60 เมตร ยาว 64 เมตร หนา 0.10 เมตร (พร้อมฝาปิดทับยาว 64 เมตร) พร้อมติดตั้งป้ายโครงการ 1 ป้าย                                   | 154,000 | แผนพัฒนาท้องถิ่น 66-70 แก้ไขเพิ่มเติม ฉบับที่ 4 หน้า 8 ลำดับที่ 11  | อุตสาหกรรม<br>และโยธา | งานก่อสร้าง |
| 35 | 14 | โนนชุมแสง  | เสริมผิวแอสฟัลต์คอนกรีต สาย<br>ทางโนนชุมแสง-ลาดบัวม่วง<br>ชย.ต 33-003 | กว้าง 4 เมตร ยาว 355 เมตร หนาเฉลี่ย 0.03 เมตร หรือมีพื้นที่ไม่น้อยกว่า 1,420 ตารางเมตร พร้อมติดตั้งป้ายโครงการ 1 ป้าย                       | 497,000 | แผนพัฒนาท้องถิ่น 66-70 แก้ไขเพิ่มเติม ฉบับที่ 4 หน้า 8 ลำดับที่ 10  | อุตสาหกรรม<br>และโยธา | งานก่อสร้าง |
| 36 | 14 | โนนชุมแสง  | ลงหินตุ๊กถนนดินเผา<br>การเกษตร (บางช่วงบางตอน)                        | กว้าง 2.30 เมตร ยาว 1,300 เมตร หนาเฉลี่ย 0.05 เมตร<br>หรือมีปริมาตรหินตุ๊กไม่น้อยกว่า 149.50 ลูกบาศก์เมตร<br>พร้อมติดตั้งป้ายโครงการ 1 ป้าย | 151,000 | แผนพัฒนาท้องถิ่น 66-70 แก้ไขเพิ่มเติม ฉบับที่ 4 หน้า 12 ลำดับที่ 48 | อุตสาหกรรม<br>และโยธา | งานก่อสร้าง |
| 37 | 14 | โนนชุมแสง  | ก่อสร้างถนนคอนกรีตเสริมเหล็ก  | กว้าง 4 เมตร ยาว 75 เมตร หนา 0.15 เมตร (ไม่มีไหล่ทาง)<br>หรือมีพื้นที่ไม่น้อยกว่า 300 ตารางเมตร พร้อมติดตั้งป้ายโครงการ 1 ป้าย              | 175,000 | แผนพัฒนาท้องถิ่น 66-70 แก้ไขเพิ่มเติม ฉบับที่ 4 หน้า 13 ลำดับที่ 49 | อุตสาหกรรม<br>และโยธา | งานก่อสร้าง |



|                |    |               |   |   |            |   |                   |             |
|----------------|----|---------------|---|---|------------|---|-------------------|-------------|
| 38             | 15 | ใหม่ปกติ      | ก่อสร้างวางระบายน้ำคอนกรีตเสริมเหล็ก จำนวน 2 ช่อง | ขั้วที่ 1 ขนาด 0.30 x 0.30 เมตร ยาว 170 เมตร ทน 0.10 เมตร ขั้วที่ 2 ขนาด 0.30 x 0.40 เมตร ยาว 125 เมตร ทน 0.10 เมตร พร้อมฝาปิดที่ทางเข้าออก จำนวน 17 ช่อง ช่องละ 3 เมตร รวมทางเข้าออกยาว 51 เมตร พร้อมติดตั้งป้ายโครงการ 1 ป้าย | 190,000    | แผนพัฒนาท้องถิ่น 66-70 แก้ไขเพิ่มเติม ฉบับที่ 4 หน้า 8 ลำดับที่ 12  | อุตสาหกรรมและโยธา | งานก่อสร้าง |
| 39             | 15 | ใหม่ปกติ      | เสริมผิวแอสฟัลต์คอนกรีต                           | กว้าง 4 เมตร ยาว 250 เมตร ทนเฉลี่ย 0.03 เมตร หรือมีพื้นที่ไม่น้อยกว่า 1,000 ตารางเมตร พร้อมติดตั้งป้ายโครงการ 1 ป้าย  | 361,000    | แผนพัฒนาท้องถิ่น 66-70 แก้ไขเพิ่มเติม ฉบับที่ 4 หน้า 13 ลำดับที่ 50 | อุตสาหกรรมและโยธา | งานก่อสร้าง |
| 40             | 16 | หนองลูมทุกใต้ | ลงหินคลุกถมดินเพื่อการเกษตร (บางช่วงบางตอน)       | กว้าง 2.30 เมตร ยาว 1.125 เมตร ทนเฉลี่ย 0.05 เมตร หรือมีปริมาณหินคลุกไม่น้อยกว่า 129.38 ลูกบาศก์เมตร พร้อมติดตั้งป้ายโครงการ 1 ป้าย   | 131,000    | แผนพัฒนาท้องถิ่น 66-70 แก้ไขเพิ่มเติม ฉบับที่ 4 หน้า 8 ลำดับที่ 13  | อุตสาหกรรมและโยธา | งานก่อสร้าง |
| 41             | 17 | คลองขุมแสง    | ขยายผิวจราจรคอนกรีตเสริมเหล็ก                     | ยาว 307 เมตร ทน 0.15 เมตร หรือมีพื้นที่ไม่น้อยกว่า 318.80 ตารางเมตร พร้อมติดตั้งป้ายโครงการ 1 ป้าย  | 225,000    | แผนพัฒนาท้องถิ่น 66-70 แก้ไขเพิ่มเติม ฉบับที่ 4 หน้า 8 ลำดับที่ 14  | อุตสาหกรรมและโยธา | งานก่อสร้าง |
| 42             | 17 | คลองขุมแสง    | เสริมผิวแอสฟัลต์คอนกรีต                           | มีพื้นที่ไม่น้อยกว่า 1,100 ตารางเมตร ทนเฉลี่ย 0.03 เมตร พร้อมติดตั้งป้ายโครงการ 1 ป้าย  | 388,000    | แผนพัฒนาท้องถิ่น 66-70 แก้ไขเพิ่มเติม ฉบับที่ 4 หน้า 8 ลำดับที่ 15  | อุตสาหกรรมและโยธา | งานก่อสร้าง |
| 43             | 18 | ทุ่งแสนคา     | ลงหินคลุกถมดินเพื่อการเกษตร (บางช่วงบางตอน)       | กว้าง 2.30 เมตร ยาว 1,900 เมตร ทนเฉลี่ย 0.05 เมตร หรือมีปริมาณหินคลุกไม่น้อยกว่า 218.50 ลูกบาศก์เมตร พร้อมวางท่อคอนกรีตเสริมเหล็ก ขนาด $\phi$ 0.30 เมตร จำนวน 4 ท่อ พร้อมติดตั้งป้ายโครงการ 1 ป้าย                              | 226,000    | แผนพัฒนาท้องถิ่น 66-70 แก้ไขเพิ่มเติม ฉบับที่ 4 หน้า 9 ลำดับที่ 16  | อุตสาหกรรมและโยธา | งานก่อสร้าง |
| 44             | 18 | ทุ่งแสนคา     | ก่อสร้างถนนคอนกรีตเสริมเหล็ก                      | กว้าง 4 เมตร ยาว 150 เมตร ทน 0.15 เมตร (ไม่มีไหล่ทาง) หรือมีพื้นที่ไม่น้อยกว่า 600 ตารางเมตร พร้อมติดตั้งป้ายโครงการ 1 ป้าย   | 345,000    | แผนพัฒนาท้องถิ่น 66-70 แก้ไขเพิ่มเติม ฉบับที่ 4 หน้า 13 ลำดับที่ 51 | อุตสาหกรรมและโยธา | งานก่อสร้าง |
| รวม 44 โครงการ |    |               |   |   | 11,350,000 |   |                   |             |

ประธานสภา  
นายสำเร็จ แซ่ปึง

น.ส.ขวัญนคร ลักขระ  
ผู้อำนวยการกองคลัง

- มีสมาชิกสภาท่านใดจะอภิปราย
  - ส.อบต. หมู่ที่ 1 ขอเสนอว่าก่อนจะมีการอภิปราย ให้ผู้อำนวยการกองคลังชี้แจงสถานการณ์คลังและระเบียบ/ข้อกฎหมาย วิธีปฏิบัติขั้นตอนให้สภาองค์การบริหารส่วนตำบลได้รับทราบเพื่อเป็นประโยชน์ในการพิจารณา
  - ขอชี้แจงระเบียบกระทรวงมหาดไทย ว่าด้วยการรับเงิน การเบิกจ่ายเงิน การฝากเงิน การเก็บรักษาเงิน และการตรวจเงินขององค์กรปกครองส่วนท้องถิ่น พ.ศ. 2566
- เรื่องเดิม

ตามที่ได้รับแจ้งจากนายกองค์การบริหารส่วนตำบลกุดชุมแสง ให้รายละเอียดที่สามารถนำไปใช้ได้ หลังจากปีงบประมาณการเงินประจำปี 2566 ณ วันที่ 30 กันยายน 2566 นั้น

ข้อเท็จจริง/ข้อบังคับ/ระเบียบ/กฎหมายต่าง ๆ

บัดนี้กองคลังได้ปิดบัญชีงบแสดงฐานะการเงินประจำปี 2566 เรียบร้อยแล้ว และได้ตรวจสอบยอดเงินสะสมที่สามารถนำไปใช้ได้ คำนวณตามหนังสือ ที่ มท 0808.4/ว 5570 ลงวันที่ 7 พฤศจิกายน 2566 กระทรวงมหาดไทย ว่าด้วยการรับเงิน การเบิกจ่ายเงิน การฝากเงิน การเก็บรักษาเงิน และการตรวจเงินขององค์กรปกครองส่วนท้องถิ่น พ.ศ. 2566 เพื่อนำไปพิจารณาจ่ายขาดเงินสะสม ประจำปี 2566 หมวด 8 เงินสะสม ข้อ 97 (1) (2) (3) (4), ข้อ 98 และข้อ 99 องค์กรปกครองส่วนท้องถิ่นอาจจ่ายเงินสะสมได้ โดยได้รับอนุมัติจากสภาท้องถิ่น ภายใต้เงื่อนไข ดังนี้

ข้อ 97 (1) ให้กระทำเฉพาะภารกิจซึ่งอยู่ในอำนาจหน้าที่ขององค์กรปกครองส่วนท้องถิ่น ซึ่งเป็นค่าครุภัณฑ์ ค่าที่ดินและสิ่งก่อสร้าง

ข้อ 97 (2) ได้ส่งเงินสมทบกองทุนส่งเสริมกิจการขององค์กรปกครองส่วนท้องถิ่น แต่ละประเภทตามระเบียบ

ข้อ 97 (3) ให้กันเงินสะสมสำรองจ่ายเป็นค่าใช้จ่ายด้านบุคลากรไม่น้อยกว่าสามเดือน และกันไว้หรือลดยกเลิกห้าของงบประมาณรายจ่ายประจำปี เพื่อจ่ายกรณีที่มีสาธารณภัยเกิดขึ้นเมื่อได้กันเงินสะสมสำรองจ่ายเป็นค่าใช้จ่ายด้านบุคลากรและค่าใช้จ่ายกรณีที่มีสาธารณภัยเกิดขึ้นแล้ว อบจ. และเทศบาลนคร ต้องมีเงินสะสมคงเหลือไม่ต่ำกว่า ลิบล้าน เทศบาลตำบล และองค์การบริหารส่วนตำบล ต้องมีเงินสะสมคงเหลือไม่ต่ำกว่าห้าล้านบาท

ข้อ 97 (4) เมื่อได้รับอนุมัติให้จ่ายเงินสะสมแล้ว องค์กรปกครองส่วนท้องถิ่นต้องดำเนินการก่องหนผู้กักหน ให้เสร็จสิ้น ภายในระยะเวลาไม่เกิน 1 ปีถัดไป หากไม่ดำเนินการภายในระยะเวลาที่กำหนด ให้การจ่ายเงินสะสมนั้นเป็นอันพับไป

ตามที่ได้รับแจ้งกองคลังรายงานยอดเงินสะสม ที่สามารถนำมาใช้จ่ายเพื่อบรรเทาความเดือดร้อน

ข้อ 98 ในกรณีที่มีภารกิจตามนโยบายเร่งด่วนของรัฐบาลหรือกระทรวงมหาดไทย และจำเป็นต้องให้องค์กรปกครองส่วนท้องถิ่นเป็นผู้ดำเนินการ โดยมีความจำเป็นต้องจ่ายจากงบประมาณขององค์กรปกครองส่วนท้องถิ่น และงบประมาณดังกล่าวไม่เพียงพอและไม่ต้อง

ด้วยงอนใช้การใช้จ่ายเงินสะสม ข้อ 97 ปลัดกระทรวงมหาดไทย อาจอนุมัติยกเว้นให้องค์กร  
ปกครองส่วนท้องถิ่นใช้จ่ายจากเงินสะสมได้โดยความเห็นของรัฐมนตรีว่ากากระทรวงมหาดไทย  
ข้อ 99 กรณีที่งบประมาณรายจ่ายประกาศรายจ่ายใช้บังคับแล้ว มีค่าใช้จ่ายด้านบุคลากร  
เพิ่มขึ้นระหว่างปีงบประมาณ หากมีงบประมาณไม่เพียงพอที่จะจ่ายหรือไม่ได้ตั้งงบประมาณ  
เพื่อการนั้นไว้ให้องค์กรปกครองส่วนท้องถิ่นจ่ายขาดเงินสะสมได้ โดยได้รับอนุมัติจากผู้บริหาร  
ท้องถิ่น

ข้อควรพิจารณา

ตรวจสอบยอดเงินสะสม ตามแบบพิสูจน์ยอดเงินสะสมที่สามารถนำมาใช้ได้ตาม  
หนังสือที่ มท 0808.4/ว 5570 ลงวันที่ 7 พฤศจิกายน 2566 ตามรายงานเงินขององค์การ  
บริหารส่วนตำบลกุดชุมแสง ณ วันที่ 1 ธันวาคม 2566 ยอดเงินสะสมที่สามารถนำมาใช้ได้  
เป็นจำนวนเงินทั้งสิ้น 11,350,417.24 บาท (-สิบเอ็ดล้านสามแสนห้าหมื่นสี่ร้อยสิบเจ็ดบาท  
ยี่สิบสี่สตางค์-) (รายละเอียดการคำนวณตามแบบพิสูจน์ยอดเงินสะสมประจำปี 2566)

ทั้งนี้ให้องค์กรปกครองส่วนท้องถิ่นใช้จ่ายเงินสะสม โดยคำนึงถึงฐานะการเงินการ  
คลังขององค์กรปกครองส่วนท้องถิ่นและเสถียรภาพในระยะยาว



รายงานพิสูจน์ยอดเงินสะสมที่สามารถนำไปใช้ได้ตามงบแสดงฐานะการเงิน

องค์การบริหารส่วนตำบลกุดชุมแสง

ณ วันที่ 30 กันยายน 2566

(บาท)

|   |                 |                          |
|---|-----------------|--------------------------|
| ยอดเงินสด เงินฝากธนาคาร และเงินฝากกระทรวงการคลัง ณ 30 ก.ย. 2566         |                 | 42,846,181.68            |
| หัก หนี้สิน ณ วันที่ 30 ก.ย. 2566                                       | (3,900,945.44)  |                          |
| ทุนสำรองเงินสะสม ณ วันที่ 30 ก.ย. 2566                                  | (14,605,960.91) | (18,506,906.35)          |
| คงเหลือเงินสะสมตามบัญชีเงินฝากธนาคาร ณ วันที่ 30 ก.ย. 2566              |                 | 24,339,275.33            |
| หัก รายการกันเงินและขยายเวลาเบิกจ่ายเงินที่ไม่ได้ก่อหนี้ผูกพันแล้ว      | (3,700,269.00)  |                          |
| และที่ได้ก่อหนี้ผูกพันแล้วแต่ยังไม่บันทึกบัญชีเป็นหนี้สิน               |                 |                          |
| เงินสะสมที่อนุมัติแล้ว ทั้งที่ไม่ได้ก่อหนี้ผูกพัน                       |                 |                          |
| และก่อหนี้ผูกพันแล้ว แต่ยังไม่ได้บันทึกบัญชีเป็นหนี้สิน                 |                 |                          |
| รายการที่มีข้อผูกพันแล้ว แต่ยังไม่ตรวจสอบเพื่อตั้งหนี้                  | -               | (3,700,269.00)           |
| คงเหลือเงินสะสมตามบัญชีเงินฝากธนาคารที่นำไปใช้ได้ ณ วันที่ 30 ก.ย. 2566 |                 | <u>20,639,006.33 (1)</u> |

หมายเหตุ \* บัญชีหนี้สินทุกบัญชียกเว้นบัญชี ดังนี้

1. รายได้ตามสัญญาเช่าการเงินรอกการรับรู้ - ระยะสั้น
  2. รายได้รอกการรับรู้ - ระยะสั้น
  3. รายได้รอกการรับรู้ - ระยะยาว
  4. เงินกู้ - ระยะสั้น
  5. ส่วนของเงินกู้ระยะยาวที่ถึงกำหนดชำระภายใน 1 ปี
  6. เงินกู้ - ระยะยาว
  7. ค่าใช้จ่ายค้างจ่ายที่ใช้งบประมาณปิดตัวไปในการชำระหนี้ เช่น ค่าไฟฟ้า ค่าน้ำประปา ค่าโทรศัพท์ เดือน สิงหาคม - กันยายน เป็นต้น
  8. หนี้สินที่ตั้งหนี้จากแหล่งเงินอุดหนุนระบุวัตถุประสงค์/เฉพาะกิจและยังไม่ได้รับเงินอุดหนุนในปีที่ตั้งหนี้
  9. หนี้สินที่ตั้งหนี้จากแหล่งเงินกู้และยังไม่ได้รับเงินกู้ในปีที่ตั้งหนี้
- \*\*\*รายการกันเงินและขยายเวลาเบิกจ่าย เฉพาะแหล่งเงินงบประมาณ  
การบันทึกบัญชีเป็นหนี้สิน หมายถึง การรับรู้ภาระหนี้สิน เช่น การตั้งหนี้ การตั้งค่าใช้จ่ายค้างจ่าย เป็นต้น

/(เริ่มใช้ตั้งแต่ฯ).....





(เริ่มใช้ตั้งแต่วันที่ 1 พฤศจิกายน 2566 -30 กันยายน 2567)  
 รายงานพิสูจน์ยอดเงินสะสมที่สามารถนำไปใช้ได้ตามงบแสดงฐานะการเงิน (ระหว่างปี)

องค์การบริหารส่วนตำบลฤๅษะเกษ

ณ วันที่ 1 ธันวาคม 2566

|   |                 |                      |
|---|-----------------|----------------------|
| เงินสะสมตามบัญชีเงินฝากธนาคารที่นำไปใช้ได้ ณ วันที่ 30 ก.ย. 2566  |                 | 20,639,006.33 (1)    |
| หัก 1 ลำรองตามระเบียบฯ  | (17,258,550.00) |                      |
| 2 เงินสะสมคงเหลือขั้นต่ำตามระเบียบฯ   | (6,000,000.00)  | (23,258,550.00)      |
| คงเหลือเงินสะสมตามบัญชีเงินฝากธนาคารที่นำไปใช้ได้หลังหักสำรองตามระเบียบฯ และเงินสะสมคงเหลือขั้นต่ำตามระเบียบฯ |                 | (2,619,543.67)       |
| หัก 3 เงินสะสมที่อนุมัติในปีงบประมาณปัจจุบัน  |                 | -                    |
| 4 กอนคินเงินรายรับข้ามปีงบประมาณ  |                 | -                    |
| 5 เงินสะสมและเงินทุนสำรองเงินสะสมที่เหลือจากการอนุมัติหลังจากก่อหนี้ผูกพันแล้ว                                | (636,000.00)    |                      |
| 6 เงินทุนสำรองเงินสะสมที่ได้รับอนุมัติแล้วปีปัจจุบัน  |                 | (636,000.00)         |
| บวก 7 เงินสะสมที่เหลือจากการอนุมัติจากก่อหนี้ผูกพันแล้ว   |                 | -                    |
| 8 เงินสะสมที่เหลือจากการอนุมัติจากการอนุมัติหลังจากก่อหนี้ผูกพัน  |                 | -                    |
| 9 รับคินเงินรายจ่ายข้ามปีงบประมาณตกเป็นเงินสะสม   |                 | -                    |
| 10 เงินทุนสำรองเงินสะสม ณ วันที่ 30 กันยายน 2566  | 14,605,960.91   | 14,605,960.91        |
| คงเหลือเงินสะสมตามบัญชีเงินฝากธนาคารที่นำไปใช้ได้ ณ วันที่ 30 กันยายน 2566                                    |                 | <u>11,350,417.24</u> |

หมายเหตุ \* สำรองตามระเบียบฯ ประกอบด้วย

1. ค่าใช้จ่ายด้านบุคลากรไม่น้อยกว่าสามเดือน
2. ร้อยละสิบห้าของงบประมาณรายจ่ายประจำปี เพื่อเป็นค่าใช้จ่ายกรณีที่มีสาธารณภัยเกิดขึ้น
3. เงินสมทบเงินทุนส่งเสริมกิจการองค์การบริหารส่วนจังหวัด หรือเงินสมทบส่งเสริมกิจการเทศบาลที่นำส่งประจำปี 2566

(1) หมายถึง เงินสะสมตามบัญชีเงินฝากธนาคารที่นำไปใช้ได้ ณ วันที่ 30 กันยายน 2566

แบบรายงานพิสูจน์ยอดเงินทุนสำรองสะสมที่สามารถนำไปใช้ได้ตามรายงานการเงิน

องค์การบริหารส่วนตำบลฤๅษะเกษ

ณ วันที่ 30 กันยายน 2566

|  |            |                      |
|--|------------|----------------------|
| เงินสะสมตามบัญชีเงินฝากธนาคารที่นำไปใช้ได้ ณ วันที่ 30 ก.ย. 2566   |            | 15,241,960.91        |
| หัก เงินทุนสำรองเงินสะสมที่ได้รับอนุมัติแล้ว ทั้งที่ไม่ได้ก่อหนี้ผูกพัน และที่ก่อหนี้ผูกพันแล้ว แต่ยังไม่ได้บันทึกบัญชีเป็นหนี้สิน | 636,000.00 |                      |
| รายการที่มีข้อผูกพันตามสัญญาจะซื้อจะขายที่ดิน  |            | <u>636,000.00</u>    |
| คงเหลือเงินทุนสำรองเงินสะสมที่นำไปใช้ได้ ณ วันที่ 30 ก.ย. 2566   |            | <u>14,605,960.91</u> |

ณ วันที่ 1 ธันวาคม 2566

|                                |               |         |                          |
|--------------------------------|---------------|---------|--------------------------|
| 1. เงินเดือนฝ่ายการเมือง       | 290,640.00    | 3 เดือน | 871,920.00 บาท           |
| 2. เงินเดือนฝ่ายประจำ          | 1,075,810.00  | 3 เดือน | 3,227,430.00 บาท         |
| 3. งบประมาณรายจ่ายประจำปี 2567 | 87,728,000.00 | x 15%   | <u>13,159,200.00</u> บาท |
| รวมสำรองตามระเบียบฯ            |               |         | <u>17,258,550.00</u> บาท |

4. อบต. ต้องมีเงินสะสมคงเหลือไม่ต่ำกว่า (ข้อ 97) (3) 5,000,000.00 บาท
5. อบต. ต้องคำนึงถึงฐานะการเงินการคลังและเสถียรภาพระยะยาว  
 กรณีมีการกึ่งตามนโยบายเร่งด่วนของรัฐบาล หรือกระทรวงมหาดไทย  
 และมีควมจำเป็นให้ อบต. เป็นผู้ดำเนินการ (ข้อ 98) 1,000,000.00 บาท  
6,000,000.00 บาท

- ประธานสภา - มีสมาชิกสภาท่านใดจะอภิปราย
- นายพินิจ สวัสดิ์ศรี - ส.อบต. ม.3 การจ่ายขาดเงินสะสม ประจำปีงบประมาณ 2567 เห็นด้วย ได้รับ  
 งบประมาณทุกหมู่บ้าน มากน้อยไม่เท่ากัน แล้วแต่ความจำเป็นมากหรือน้อย ตามความ  
 เดือดร้อนของพี่น้องประชาชนของแต่ละหมู่บ้าน
- นายสำเริง แซ่ปึง - ส.อบต. ม. 1 ในการจ่ายขาดเงินสะสมครั้งนี้ เห็นด้วยที่จัดหางบประมาณ เพื่อแก้ไข  
 ปัญหาความเดือดร้อนของพี่น้องประชาชน เช่น แหล่งน้ำ ถนน เป็นต้น ที่ได้รับผลกระทบ  
 ในฤดูฝนที่ผ่านมาแล้วนั้น เป็นสิ่งที่ประชาชนได้รับประโยชน์
- นายทองไล โกจีน - ส.อบต. ม. 15 ตามที่ฝ่ายบริหารได้ชี้แจงหลักการและเหตุผลต่อสภา ในการจ่ายขาดเงิน  
 สะสมครั้งนี้ เห็นด้วย เพราะว่าประชาชนได้รับความเดือดร้อนจริง ในการจัดสรร  
 งบประมาณเพื่อแก้ไขความเดือดร้อนของประชาชน
- นายสุรศักดิ์ ผลจำเริญ - ส.อบต. ม. 4 การจัดสรรงบประมาณเพื่อแก้ไขความเดือดร้อนของประชาชนงบประมาณ  
 13,685,000.00 บาท เห็นด้วย
- นายสำเริง แซ่ปึง - ส.อบต. ม. 1 องค์การบริหารส่วนตำบลลูกตุมแสง ได้รับเรื่องร้องทุกข์ การคมนาคมด้าน  
 แหล่งน้ำ เพื่อแก้ไข ปัญหาของประชาชน ที่ได้รับความเดือดร้อน ก็เห็นด้วย ในการจ่ายขาด  
 เงินสะสม
- นายทองไล โกจีน - ส.อบต. ม. 15 เห็นด้วย ในการจ่ายขาดเงินสะสมในงบประมาณประจำปี พ.ศ. 2567
- นายยาญ พัดโรลงค์ - ส.อบต. ม. 9 การจ่ายขาดเงินสะสม ประจำปีงบประมาณ พ.ศ. 2567 เห็นด้วย กับทุก  
 ชุมชนก็ได้ยินลงมือไปพร้อม
- ประธานสภา - มีสมาชิกสภาองค์การบริหารส่วนตำบลท่านใดจะอภิปราย  
 - ไม่มี

- ขอมติสมาชิกสภาองค์การบริหารส่วนตำบลท่านใดเห็นชอบอนุมัติจ่ายขาดเงินสะสม  
ประจำปีงบประมาณ 2567 ตามโครงการทั้งหมด 44 โครงการ 18 หมู่บ้าน เป็นเงิน  
11,350,000.00 บาท (-สิบเอ็ดล้านสามแสนห้าหมื่นบาทถ้วน-)

- มติที่ประชุม

- เห็นชอบ 15 เสียง
- ไม่เห็นชอบ - เสียง
- งดออกเสียง 2 เสียง

- มติที่ประชุมเห็นชอบการจ่ายขาดเงินสะสม ประจำปีงบประมาณ 2567 จำนวน  
เงิน 11,350,000.00 บาท (-สิบเอ็ดล้านสามแสนห้าหมื่นบาทถ้วน-)

ระเบียบวาระที่ 4

เรื่อง อื่น ๆ

ประธานสภาฯ

- มีสมาชิกสภาท่านใดจะเสนอเรื่องอื่นๆ

นายก อบต.ฯ

- โครงการแนวประชาคมหมู่บ้านมาด้วย

นางสายฝน พรสวัสดิ์

- ส.อบต. หมู่ที่ 10 ป้ายชำรุดฝากองค์การบริหารส่วนตำบลกุตุขุมแสง ช่อมแซม

นายทองใส โกวิน

- ส.อบต. หมู่ที่ 15 การซ่อมแซมถนนเพื่อการเกษตร

นายระมัด น้อยเวียง

- ส.อบต. หมู่ที่ 7 รั้วบ่อขยะ บ้านโชคอำนวย

นายสมิท แสงจันทร์

- เรื่องการแข่งขันกีฬา อบต.สัมพันธ์ วันที่ 16 - 17 ธันวาคม 2566

รองนายก อบต.ฯ

ประธานสภาฯ

- มีสมาชิกสภาท่านใดจะเสนอเรื่องอื่นๆ

ที่ประชุม

- ไม่มี

- สภาได้พิจารณาครบทุกวาระแล้ว

- ปิดประชุมเวลา 14.30 น.

(ลงชื่อ).....สทิพย์ จันทร์ขามป้อม.....ผู้จัดบันทึกรายงานการประชุม

(นายสทิพย์ จันทร์ขามป้อม)

เลขานุการสภา อบต.กุตุขุมแสง

ตรวจสอบแล้ว

(ลงชื่อ).....พินิจ สวัสดิ์ศรี.....ผู้ตรวจรายงานการประชุม

(นายพินิจ สวัสดิ์ศรี)

คณะกรรมการตรวจรายงานการประชุม

(ลงชื่อ).....ลาวัตรี ทักษิณสิทธิ์.....ผู้ตรวจรายงานการประชุม

(นางลาวัตรี ทักษิณสิทธิ์)

คณะกรรมการตรวจรายงานการประชุม



(ลงชื่อ).....กัญญา ศขบริรักษ์.....ผู้ตรวจรายงานการประชุม  
(นางกัญญา ศขบริรักษ์)

คณะกรรมการตรวจรายงานการประชุม

วันที่ 14 เดือนธันวาคม 2566

รายงานการประชุมสภาสามัญสามัญที่ 4 ครั้งที่ 1 ประจำปี 2566 เมื่อวันที่ 8 เดือนธันวาคม พ.ศ. 2566

สมาชิกสภาองค์การบริหารส่วนตำบลกุตุขุมแสง ให้การรับรองในการประชุมสภาสามัญสามัญที่ 4 ครั้งที่ 2 ประจำปี พ.ศ. 2566 เมื่อวันที่ 14 เดือนธันวาคม พ.ศ. 2566

(ลงชื่อ).....นิยม หาญแท้.....ผู้รับรองรายงานการประชุม

(นายนิยม หาญแท้)

ประธานสภา อบต.กุตุขุมแสง

วันที่ 15 เดือนธันวาคม 2566